

Regionfullmäktige**§68****Beslut om Mål och budget 2026 med planperiod 2027-2030**

RS241662

Beslut

Regionfullmäktige beslutar att

- fastställa Mål och Budget 2026 med planperiod 2027–2030
- fastställa nämndernas budgetramar 2026 med planperiod 2027–2030
- fastställa investeringsplan 2026 med planperiod 2027–2030
- fastställa ersättningsnivåer inom tandvård
- fastställa ersättningsnivåer inom Vårdval Halland Närsjukvård
- fastställa ersättningsnivåer inom Vårdval Halland specialistsjukvård öppen hälso- och sjukvård
- fastställa patientavgift och övriga egenavgifter
- fastställa skattesatsen till 11,40 för 2026
- medge Driftnämnden Kollektivtrafik en genomsnittlig taxeförändring för kollektivtrafik på 3,3 procent
- medge Driftnämnden Närsjukvård och Driftnämnden Hallands sjukhus en genomsnittlig taxeförändring för tandvård på 3,3 procent

Reservationer

Mot beslutet reserverar sig Gustaf Kristensson (S), Martin Hjulström (S), Agnes Hulthén (V), Malin Karlsson (S), Rasmus Eliasson (S), Helen Ung Le (S), Lise-Lotte Bensköld Olsson (S), Lena Ludvigsson (V), Jonas Strand (S), Johan Lindahl (S), Therese Stoltz (S), Lars Fritson (S), Lars-Göran Carlén (S), Iréne Gustavsson (S), Kerstin Nilsson (S), Patrik Thorsson Nilsson (S), Margit Bik (S), Åke Andersson (V), Camilla Gustafsson (S), Ann-Christin Wendpaap (S) och Mikael Delin (S).

Yrkanden

Bifall till regionstyrelsens förslag yrkas av Mikaela Waltersson (M), Stina Isaksson (SD), Helene Andersson (C), Johnny Bodmar (KD), Ann Molander (L), Elisabet Babic (M), Christian Lidén (C), Emanuel Forsell (M), Charlotta Jonsson (M), Max Ramström (M), Jenny Håkansson (C), Berit Bergström (M), Bengt Kjellgren (M), Gösta Bergenheim (M), Hanna Schölander (L), Peter Lundin (C), Lars Larsson (SD), Erling Cronqvist (C), Filip Zackrisson (L), Lars Nordgren (L) och Jenny Håkansson (C).

Ordförandes sign

Justerares sign

Utdragsbestyrkande

Regionfullmäktige

Bifall till Socialdemokraternas förslag yrkas av Lise-Lotte Bensköld Olsson (S), Jonas Strand (S), Rasmus Eliasson (S), Per Persson (S), Johan Lindahl (S), Christoffer Johansson (S), Helen Ung Le (S), Gustaf Kristensson (S), Camilla Gustafsson (S), Mikael Delin (S), Therese Stoltz (S) och Patrik Thorsson Nilsson (S).

Bifall till Vänsterpartiets förslag yrkas av Agnes Hultén (V), Svetlana Svensson (V), Lena Ludvigsson (V) och Åke Andersson (V).

Beslutsordning

Då överläggningarna avslutats finner ordförande att det finns tre förslag till beslut. Ordförande ställer proposition mellan förslagen och finner att regionfullmäktige beslutar enligt regionstyrelsens förslag. Omröstning begärs och verkställs.

Omröstning

Ordförande utser regionstyrelsens förslag till huvudförslag. För att utse motförslag ställer ordförande proposition mellan Socialdemokraternas och Vänsterpartiets förslag. Ordförande finner att regionfullmäktige beslutar att utse Socialdemokraternas förslag till motförslag.

Ordförande ställer därefter följande omröstningsordning och får den godkänd. Den röstar ja som vill bifalla regionstyrelsens förslag, den som vill bifalla Socialdemokraternas förslag röstar nej. Vinner nej har regionfullmäktige beslutat att bifalla Socialdemokraternas förslag.

Vid omröstning lämnas 44 ja-röster och 25 nej-röster.

Ordförande tillkännager att regionfullmäktige beslutat enligt regionstyrelsens förslag.

Ärendet

Region Hallands samhällsuppdrag handlar om en god vård för invånarna, regional utveckling som får Halland att växa, kollektivtrafik och kultur som stärker närhet, delaktighet och demokrati.

Halland har en stark ekonomisk grund att stå på efter en lång period av obruten hög tillväxt och hög sysselsättning. Trots ett mindre avbrott de senaste åren är Hallands tillväxt fortsatt hög och arbetslösheten förhållandevis låg ur ett nationellt perspektiv. Region Halland behöver trots detta planera för att skatteintäkter inte ökar i samma takt, samtidigt som kommande investeringarna inom sjukvården är stora.

Ordförandes sign

Justerares sign

Utdragsbestyrkande

Regionfullmäktige

I Alliansens förslag till Mål och budget prioriteras en långsiktig ekonomisk hållbarhet och ansvarstagande i hela regionen för kommande investeringar och utvecklingsbehov.

Förslag till beslut

Regionstyrelsen föreslår regionfullmäktige besluta att

- fastställa Mål och Budget 2026 med planperiod 2027–2030
- fastställa nämndernas budgetramar 2026 med planperiod 2027–2030
- fastställa investeringsplan 2026 med planperiod 2027–2030
- fastställa ersättningsnivåer inom tandvård
- fastställa ersättningsnivåer inom Vårdval Halland Närsjukvård
- fastställa ersättningsnivåer inom Vårdval Halland specialistsjukvård öppen hälso- och sjukvård
- fastställa patientavgift och övriga egenavgifter
- fastställa skattesatsen till 11,40 för 2026
- medge Driftnämnden Kollektivtrafik en genomsnittlig taxeförändring för kollektivtrafik på 3,3 procent
- medge Driftnämnden Närsjukvård och Driftnämnden Hallands sjukhus en genomsnittlig taxeförändring för tandvård på 3,3 procent

Beslutsunderlag

- §103 RS Beslut om Mål och budget 2026 med planperiod 2027-2030
- Beslutsförslag - Mål och budget 2026 med planperiod 2027-2030
- Mål och budget 2026-2030 Alliansen
- Budgetbilaga 2026-2030 Alliansen
- Socialdemokraternas förslag på mål och budget för 2026
- Budgetbilaga 2026-2030 Socialdemokraterna
- Vänsterpartiet Hallands förslag till budget och mål för Region Halland 2026
- Budgetbilaga 2026-2030 Vänsterpartiet

Expedieras till

Samtliga nämnder och bolag

Paragrafen är justerad

Ordförandes sign

Justerares sign

Utdragsbestyrkande

Regionfullmäktige

 Mötesdatum
 2025-06-18

Voteringslista: §68
Ärende: Beslut om Mål och budget 2026 med planperiod 2027-2030, RS241662

 Voteringslist(or)
 huvudomröstning

Ledamot	Ja	Nej	Avstår
Lise-Lotte Bensköld Olsson (S), ledamot		X	
Axel Storckenfeldt (M), ledamot	X		
Stina Isaksson (SD), ledamot	X		
Per Persson (S), ledamot		X	
Mikaela Waltersson (M), ledamot	X		
Helene Andersson (C), ledamot	X		
Johnny Bodmar (KD), ledamot	X		
Margit Bik (S), ledamot		X	
Joacim Svensson (SD), ledamot	X		
Gösta Bergenheim (M), ledamot	X		
Agnes Hulthén (V), ledamot		X	
Ann Molander (L), ledamot	X		
Jonas Strand (S), ledamot		X	
Max Ramström (M), ledamot	X		
Andreas Ahlqvist (SD), ledamot	X		
Therese Stoltz (S), ledamot		X	
Christian Lidén (C), ledamot	X		
Karl Gunnar Svensson (KD), ledamot	X		
Patrik Thorsson Nilsson (S), ledamot		X	
GunMarie Stenström (M), ledamot	X		
Helen Ung Le (S), ledamot		X	
Bengt Kjellgren (M), ledamot	X		
Johan Lindahl (S), ledamot		X	
Lars Larsson (SD), ledamot	X		
Ulrika Jörgensen (M), ledamot	X		
Lena Ludvigsson (V), ledamot		X	
Camilla Gustafsson (S), ledamot		X	
Carina Ejdestig (KD), ledamot	X		
Filip Zackrisson (L), ledamot	X		
Elisabet Babic (M), ledamot	X		
Lars Fritzon (S), ledamot		X	
Ann-Helene Dživjak (-), ledamot	X		
Irene Gustavsson (S), ledamot		X	
Inger Svensson (M), ledamot	X		
Peter Lundin (C), ledamot	X		
Mikael Delin (S), ledamot		X	
Emanuel Forsell (M), ledamot	X		

Regionfullmäktige

 Mötesdatum
 2025-06-18

Kerstin Nilsson (S), 2:e vice ordförande		X	
Agnes Agnieszka Polak Ljung (M), ledamot	X		
Helen Alexborn (SD), ledamot	X		
Christoffer Johansson (S), ledamot		X	
Åke Andersson (V), ledamot		X	
Jonas Hellsten (M), ordförande	X		
Malin Karlsson (S), ledamot		X	
Hanna Schölander (L), ledamot	X		
Erling Cronqvist (C), ledamot	X		
Kerstin Alexén (SD), ledamot	X		
Hravn Forsne (M), ledamot	X		
Gustaf Kristensson (S), ledamot		X	
Lars Gustafsson (KD), ledamot	X		
Eva Karin Möllefors (M), ledamot	X		
Martin Hjulström (S), ledamot		X	
Agneta Åkerberg (C), 1:e vice ordförande	X		
Ulrika Eriksson (M), ledamot	X		
Rasmus Eliasson (S), ledamot		X	
Torbjörn Alexandersson (KD), ledamot	X		
Berit Bergström (M), ledamot	X		
Ann-Christin Wendpaap (S), ledamot		X	
Svetlana Svensson (V), ledamot		X	
Peter Berndtson (SD), ledamot	X		
Lars Nordgren (L), ledamot	X		
Charlotta Jonson (M), ledamot	X		
Lars-Göran Carlén (S), ledamot		X	
Jenny Håkansson (C), ledamot	X		
Maria Bronelius (C), ersättare	X		
Morgan Börjesson (KD), ersättare	X		
Jeanet Kjöllér (S), ersättare		X	
Mikael Sandén (SD), ersättare	X		
Monita Eriksson (SD), ersättare	X		
Resultat	44	25	0

Regionstyrelsen**§103****Beslut om Mål och budget 2026 med planperiod 2027-2030**

RS241662

Beslut

Regionstyrelsen beslutar att föreslå regionfullmäktige besluta att

- fastställa Mål och Budget 2026 med planperiod 2027–2030
- fastställa nämndernas budgetramar 2026 med planperiod 2027–2030
- fastställa investeringsplan 2026 med planperiod 2027–2030
- fastställa ersättningsnivåer inom tandvård
- fastställa ersättningsnivåer inom Vårdval Halland Närsjukvård
- fastställa ersättningsnivåer inom Vårdval Halland specialistsjukvård öppen hälso- och sjukvård
- fastställa patientavgift och övriga egenavgifter
- fastställa skattesatsen till 11,40 för 2026
- medge Driftnämnden Kollektivtrafik en genomsnittlig taxeförändring för kollektivtrafik på 3,3 procent
- medge Driftnämnden Närsjukvård och Driftnämnden Hallands sjukhus en genomsnittlig taxeförändring för tandvård på 3,3 procent

Reservationer

Mot beslutet reserverar sig Lise-Lotte Bensköld Olsson (S), Therese Stoltz (S), Patrik Thorsson Nilsson (S), Jonas Strand (S) och Camilla Gustafsson (S).

Ärendet

Region Hallands samhällsuppdrag handlar om en god vård för invånarna, regional utveckling som får Halland att växa, kollektivtrafik och kultur som stärker närhet, delaktighet och demokrati.

Halland har en stark ekonomisk grund att stå på efter en lång period av obruten hög tillväxt och hög sysselsättning. Trots ett mindre avbrott de senaste åren är Hallands tillväxt fortsatt hög och arbetslösheten förhållandevis låg ur ett nationellt perspektiv. Region Halland behöver trots detta planera för att skatteintäkter inte ökar i samma takt, samtidigt som kommande investeringarna inom sjukvården är stora.

I Alliansens förslag till Mål och budget prioriteras en långsiktig ekonomisk hållbarhet och ansvarstagande i hela regionen för kommande investeringar och utvecklingsbehov.

Ordförandes sign

Justerares sign

Utdragsbestyrkande

Regionstyrelsen**Yrkanden**

Mikaela Waltersson (M) yrkar bifall till Alliansens förslag till beslut. Joacim Svensson (SD) instämmer i yrkandet.

Lise-Lotte Bensköld Olsson (S) yrkar bifall till Socialdemokraternas förslag till beslut.

Beslutsordning

Då överläggningarna avslutats finner ordförande att det finns två förslag till beslut.

Ordförande ställer proposition mellan de båda förslagen och finner att regionstyrelsen beslutar att bifalla Alliansens förslag till beslut.

Omröstning begärs och verkställs.

Omröstning

Ordförande ställer följande omröstningsproposition och får den godkänd. Den som vill bifalla Alliansens förslag till beslut röstar ja, den som vill bifalla Socialdemokraternas förslag till beslut röstar nej.

Vid omröstning lämnas 10 ja-röster och 5 nej-röster.

Ordförande tillkännager att regionstyrelsen beslutat föreslå regionfullmäktige att bifalla Alliansens förslag till beslut.

Anteckning

Det antecknas till protokollet att även Vänsterpartiet Hallands förslag till budget och mål för Region Halland 2026 samt dess budgetbilaga utgör handlingar i ärendet.

Förslag till beslut

Regionstyrelsens arbetsutskott föreslår regionstyrelsen besluta att föreslå regionfullmäktige besluta att

- fastställa Mål och Budget 2026 med planperiod 2027–2030
- fastställa nämndernas budgetramar 2026 med planperiod 2027–2030
- fastställa investeringsplan 2026 med planperiod 2027–2030
- fastställa ersättningsnivåer inom tandvård
- fastställa ersättningsnivåer inom Vårdval Halland Närsjukvård

Ordförandes sign

Justerares sign

Utdragsbestyrkande

Regionstyrelsen

- fastställa ersättningsnivåer inom Vårdval Halland specialistsjukvård öppen hälso- och sjukvård
- fastställa patientavgift och övriga egenavgifter
- fastställa skattesatsen till 11,40 för 2026
- medge Driftnämnden Kollektivtrafik en genomsnittlig taxeförändring för kollektivtrafik på 3,3 procent
- medge Driftnämnden Närsjukvård och Driftnämnden Hallands sjukhus en genomsnittlig taxeförändring för tandvård på 3,3 procent

Beslutsunderlag

- Beslutsförslag - Mål och budget 2026 med planperiod 2027-2030
- Mål och budget 2026-2030 Alliansen
- Budgetbilaga 2026-2030 Alliansen
- Socialdemokraternas förslag på mål och budget för 2026
- Budgetbilaga 2026-2030 Socialdemokraterna
- Vänsterpartiet Hallands förslag till budget och mål för Region Halland 2026
- Budgetbilaga 2026-2030 Vänsterpartiet

Expedieras till

Samtliga nämnder och bolag

Paragrafen är justerad

Ordförandes sign

Justerares sign

Utdragsbestyrkande

Regionkontoret

Ekonomi

Angelica Eriksson

Verksamhetscontroller

Beslutsförslag**Datum**

2025-05-14

Diarienummer

RS241662

Regionstyrelsen**Beslutsförslag - Mål och budget 2026 med planperiod 2027-2030****Förslag till beslut**

Regionstyrelsens arbetsutskott föreslår regionstyrelsen besluta att föreslå regionfullmäktige besluta att

- fastställa Mål och Budget 2026 med planperiod 2027–2030
- fastställa nämndernas budgetramar 2026 med planperiod 2027–2030
- fastställa investeringsplan 2026 med planperiod 2027–2030
- fastställa ersättningsnivåer inom tandvård
- fastställa ersättningsnivåer inom Vårdval Halland Närsjukvård
- fastställa ersättningsnivåer inom Vårdval Halland specialistsjukvård öppen hälso- och sjukvård
- fastställa patientavgift och övriga egenavgifter
- fastställa skattesatsen till 11,40 för 2026
- medge Driftnämnden Kollektivtrafik en genomsnittlig taxeförändring för kollektivtrafik på 3,3 procent
- medge Driftnämnden Närsjukvård och Driftnämnden Hallands sjukhus en genomsnittlig taxeförändring för tandvård på 3,3 procent

Sammanfattning

Region Hallands samhällsuppdrag handlar om en god vård för invånarna, regional utveckling som får Halland att växa, kollektivtrafik och kultur som stärker närhet, delaktighet och demokrati.

Halland har en stark ekonomisk grund att stå på efter en lång period av obruten hög tillväxt och hög sysselsättning. Trots ett mindre avbrott de senaste åren är Hallands tillväxt fortsatt hög och arbetslösheten förhållandevis låg ur ett nationellt perspektiv. Region Halland behöver trots detta planera för att skatteintäkter inte ökar i samma takt, samtidigt som kommande investeringarna inom sjukvården är stora.

I Alliansens förslag till Mål och budget prioriteras en långsiktig ekonomisk hållbarhet och ansvarstagande i hela regionen för kommande investeringar och utvecklingsbehov.

Bakgrund

Mål och budget är Region Hallands politiska styrning och den beslutas årligen. Mål och budget planerar och prioriterar för en god ekonomisk hushållning med sikte på Region Hallands långsiktiga strategier. Syftet är att ge en övergripande vägledning om vad Region Halland ska fokusera på för att klara sina uppdrag och nå sina målsättningar. Genom att definiera fokusområden och mål som beskriver den önskade utvecklingen kan Region Halland fokusera sina resurser och ansträngningar. För att uppnå en god ekonomisk hushållning krävs att det finns ett tydligt samband mellan resursåtgång, prestationer, resultat, kvalitet och effektivitet. För att åstadkomma detta samband krävs bland annat en utvecklad planering med framförhållning.

Barnkonsekvens- och jämställdhetsanalys

Mål och budget visar på den politiska viljeinriktningen med fokus på den gemensamma visionen om Halland – Bästa livsplatsen. Visionen grundar sig i Agenda 2030 och de 17 globala målen, där ingen ska lämnas utanför samhällsutvecklingen.

Den politiska viljeinriktningen är en styrning som Region Hallands nämnder ska förhålla sig till och arbeta utifrån. Hållbarhetsarbetet är av den anledning en del i den politiska styrningen men även verksamhetsstyrningen i ordinarie grunduppdrag och prioriterat för att bygga bästa livsplatsen.

Region Halland verkar också genom sin kulturverksamhet, utbildning och folkbildning, samt med stöd till idéburen sektor för att skapa kraft i arbetet för jämlika livsvillkor, stärkt hälsa, jämställdhet och inkludering.

Ekonomiska konsekvenser av beslutet

Budget år 2026-2030 innebär att balanskravet uppfylls varje år.

Skattesats

Till budget 2026 med planperiod 2027–2030 föreslås en fortsatt skattesats på 11,40.

Regionkontoret

Krister Björkegren
Regiondirektör

Per Karlsson
Ekonomidirektör

Bilaga:

Alliansens Mål och budget 2026–2030

Bilaga – Budget 2026 med ekonomisk plan 2027–2030

Styrelsens/nämndens beslut delges

Samtliga nämnder och bolag

Mål och budget 2026 med ekonomisk plan 2027–2030

Regionfullmäktige den 18 juni 2025

Alliansen



Innehållsförteckning

Med kloka val bygger vi ett starkt Halland	1
Syftet med Mål och budget	4
Uppföljning och rapportering.....	5
En organisation med utvecklings- och motståndskraft	7
Mål: En organisation med robust verksamhet och tryggt samhällsuppdrag.....	8
Mål: En attraktiv arbetsgivare för hållbar kompetensförsörjning.....	9
Mål: En organisation som minskar sin klimat- och miljöpåverkan	10
En hållbar och växande region	11
Mål: En region som bidrar till hållbara och attraktiva livsmiljöer.....	12
Mål: En region som bidrar till förnyelseförmåga och konkurrenskraft	13
Mål: En region som bidrar till inkludering, god matchning och jämlik hälsa	14
Mål: En region med ett dynamiskt och tillgängligt kulturliv.....	16
En tillgänglig och högkvalitativ hälso- och sjukvård	17
Mål: En region som säkerställer god tillgänglighet till vård	18
Mål: En region som tillhandahåller nära och sammanhållen vård.....	19
Mål: En region som säkerställer vård av hög kvalitet	20
En digital kraftsamling för framtidens välfärd	21
Mål: En region som bidrar till en smartare och enklare vardag genom AI och informationsdriven utveckling.....	22
Mål: En region som säkerställer ett modernt och sammanhållet vårdinformationsstöd.....	23
Ekonomi	24
Ekonomiska förutsättningar	24
Investeringar.....	25
Region Hallands definition av god ekonomisk hushållning.....	25
Finansiella mål.....	26
Riktade statsbidrag	27
Nämndernas budgetramar.....	28
Egenavgifter	29
En redogörelse för koncernföretagets ekonomi i budgeten	30
Bilaga	
Budgetbilaga 2026–2030	

Med kloka prioriteringar bygger vi ett starkt Halland

Region Halland har de senaste åren under Hallandsalliansens ledning hämtat igen förväntade underskott och vänt minus till plus. Samtidigt har vi ökat resurserna till regionens verksamheter med 2,5 miljarder kronor i våra budgetar. Det är resurser som ger tillbaka till hallänningen genom en god och tillgänglig vård av hög kvalitet, regional utveckling som får Halland att växa, kollektivtrafik och kultur som stärker närhet, delaktighet och demokrati.

Under budgetperioden vill vi sätta spaden i marken på våra tre sjukhusområden. Vi gör det för att säkra framtidens vård och samhällsservice. Det är ett beslut vi tagit som enig politik, med ansvar för kommande generationer och investeringar på över tjugo miljarder kronor under de kommande tjugo åren.

Vi gör de här investeringarna i ett läge där andra regioner tvingas skära ner och varsla inom hälso- och sjukvård. Så är inte läget i Halland. Precis som alla kommuner och regioner behöver vi vara effektiva och skruva på våra arbetssätt för att få ut mer av varje skattekrona. Men vi kan samtidigt fortsätta satsa på utveckling där den ska ske – nära verksamheten, i vardagen, nära hallänningen.

Vi har kraften att bygga en region på stabil grund, som kan stå emot och ta vara på våra gemensamma resurser, utvecklas med sin tid och fortsätta leverera – oavsett vad framtiden ger. Det gör vi genom att fortsätta ta ansvar, genom kloka prioriteringar och budgetar med utrymme för utveckling.

Stolta men inte nöjda – så ser vi vägen framåt

En sammanhållen vårdkedja

Halländsk vård är sedan länge synonymt med hög kvalitet och nöjda patienter. Vi fortsätter vara topp tre när värden jämförs i siffror. En stor del av framgången handlar om att inte lämna saker åt slumpen. Halland är i framkant inom informationsdrivna verksamheter. Vi arbetar långsiktigt och målmedvetet för att stärka oss inom viktiga områden, som inom cancervård och ögonsjukvård, samtidigt som vi gör förflyttningen mot en nära vård och en sammanhållen vårdkedja där organisatoriska gränser inte ska påverka patienten.

I samarbete med kommunerna har vi kunnat korta den tid som utskrivningsklara patienter vistas på sjukhus. Samtidigt stärks läkarmedverkan i hemsjukvården och tillgängligheten till digitala system och vårdformer ökar. Arbetet för fast läkarkontakt har gett resultat och i dag har 68% av hallänningarna en registrerad fast läkarkontakt.

Digital tandvård, primärvårdsakuter, BB hemma, mobil röntgen och anhörigsamtal i psykiatri är alla exempel på den omställning som sker för en trygg vård nära invånaren.

Kompetensförsörjning för framtidens arbetsmarknad

Medarbetarna är Region Hallands viktigaste resurs. De senaste åren har en rad satsningar gjorts för att stärka Region Halland som en attraktiv arbetsgivare. Vi har satsat på våra medarbetare på jobbet och utanför, genom stärkt friskvård, förmåner, utbildning och

arbetsskor. Vi fortsätter arbeta med digitala verktyg, kompetensutveckling och arbetsmiljö för att ge möjlighet för avlastning och utveckling för våra medarbetare i sin yrkesvardag.

Samtidigt har regionen en viktig roll i att arbeta med inkludering och matchning på arbetsmarknaden för att stärka kompetensförsörjningen i hela Halland och minska utanförskap.

Våra folkhögskolor har en viktig uppgift att bidra till att människor förflyttas närmare arbete och studier. Men även att ordna fler yrkesutbildningar i folkhögskolornas regi. Vi ska arbeta strategiskt med att utveckla utbudet på folkhögskolor och naturbruksgymnasiet, samt yrkesutbildningar såväl som vidareutbildning i dialog med näringslivet.

En region med motståndskraft

I en tid med ökande välfärdsbrottslighet och angrepp från dem som inte vill oss väl behöver Region Halland arbeta för motståndskraft i alla delar av organisationen. Genom samlat arbete för cybersäkerhet och samverkan mot välfärdsbrott rustar vi regionen för framtiden. Krisberedskap och resiliens behöver finnas med oss alla i vardagen. Men det behöver också vägas in i vår infrastruktur, såsom energi, vatten, vägar, järnvägar, hamnar och flygplats. Den halländska livsmedelsproduktionen är en stark näring som försörjer fler än oss själva.

Även där är det viktigt att upprätthålla en hög produktion i arbetet för nationell självförsörjning. Samtidigt som vi i regionen arbetar med kontinuitetshantering, och samlar resurser för beredskap och motståndskraft behöver företagen måste samtidigt bli mer konkurrenskraftiga för att klara beredskapsläge och kriser. Näringslivets förmåga att kompetensutveckla medarbetare och att i högre grad använda digital teknik avgör styrkan för det halländska näringslivet i framtiden. De resurser som redan finns till stöd för halländska företag behöver också kompletteras för att bidra till en ökad beredskap.

En region som minskar sitt klimatavtryck

Region Halland behöver arbeta för att minska sitt klimatavtryck i egna verksamheter, men också utanför våra verksamheter genom stöd till omställning i näringslivet, stärkt kollektivt resande och minskade utsläpp. Vi behöver påverka andra men vi måste också gräva där vi står, med fokus på hållbar resurshantering och minskad klimatpåverkan.

Under det kommande året ska lustgasdestruktorer installeras på regionens akutsjukhus. I full drift motsvarar destruktionen av lustgas utsläppen från Region Hallands samlade tjänsteresor.

Viktiga insatser pågår samtidigt inom områden som avfallshantering, upphandling, hållbar livsmedelshantering, cirkulärt byggande, energieffektivisering och analys, där uppföljningen av regionens energianvändning blir en viktig fråga framåt.

Gröna näringar för hela Halland

Hallands består till hälften av skog. Länets gröna näringar har en nyckelroll i att producera livsmedel, energi, trävaror och andra miljötjänster som biologisk mångfald, kolinlagring och vattenlagring i landskapet. De gröna näringarna är viktiga för ett hållbart Halland, här vi vill stärka konkurrenskraften gemensamt med näringen och andra aktörer – eftersom jordbruksmarken är en viktig resurs som måste användas på alla bästa sätt.

Region Hallands skogar bidrar både till den gröna omställningen och folkhälsan. Genom att visa att det går att kombinera ett aktivt skogsbruk med möjlighet till rekreation och rörelse ger skogarna avkastning även för folkhälsa och rekreation för alla som vistas i våra skogar.

Ett jämställt Halland

Region Hallands verksamheter arbetar för jämställdhet varje dag i mötet med vården, när vi ställer viktiga frågor om mående och hälsa, behandlar smärtproblematik och många av de tillstånd som drabbar kvinnor i vardagen. Vi arbetar med jämställdhet som arbetsgivare, genom förmåner och ekonomisk rådgivning och rätten till heltid. Såväl i mötet med medarbetare som invånare behöver vi med klimakteriefrågor och klimakterievård. Det är något som drabbar 50 procent av befolkningen och där kunskapen behöver höjas.

Region Halland behöver växla upp jämställdhetsarbetet. Vi har en bred samverkan och analyskraft inom jämställdhet. Det ger oss möjlighet att ha en starkare röst i arbetet framåt.

Under våren har Region Halland tagit beslut om att underteckna en europeisk deklARATION om stärkt jämställdhet. CEMR-deklarationen består av 39 artiklar och är ett stöd för kommuner och regioner att integrera jämställdhet i politiska beslut och praktisk verksamhet. Detta kan ytterligare stärka det redan påbörjade arbetet med jämställdhets- och barnrättsperspektiv i alla regionala beslut.

Hallandsalliansen tar sats mot 2026

Hallandsalliansen lägger en budget som är långsiktigt ekonomiskt hållbar och som tar höjd för kommande investeringar och utvecklingsbehov. Vi tar ansvar för att fortsätta bygga på de många styrkor vi har; vård och samhällsservice av hög kvalitet och en stark regional utveckling till stöd för innovation och hållbar tillväxt inom halländska näringar. Allt det som skapar välfärd och skattekraft utifrån ett halländskt perspektiv, med fokus på hallänningen.

Mikaela Waltersson (M) regionstyrelsens ordförande

Helene Andersson (C)

My Clingston (KD)

Ann Molander (L)

Syftet med Mål och budget

Mål och budget är Region Hallands politiska styrning och arbetas fram årligen av de politiska partier som är invalda i regionfullmäktige. Mål och budget planerar och prioriterar för en god ekonomisk hushållning med sikte på Region Hallands långsiktiga strategier. Syftet är att ge en övergripande vägledning om vad Region Halland ska fokusera på för att klara sina uppdrag och nå sina målsättningar.

Genom att definiera fokusområden och mål som beskriver den önskade utvecklingen kan Region Halland fokusera sina resurser och ansträngningar. Regionfullmäktiges fokusområden och mål är prioriterad utveckling i förhållande till organisationens ekonomiska förutsättningar. För att uppnå en god ekonomisk hushållning krävs att det finns ett tydligt samband mellan resursåtgång, prestationer, resultat, kvalitet och effektivitet. För att åstadkomma detta samband krävs bland annat en utvecklad planering med framförhållning.

Styrelsen och nämnderna har ett ansvar att bryta ner och konkretisera regionfullmäktiges beslutade Mål och budget i egna mål inom ramen för sitt uppdrag. Respektive styrelse och nämnd fastställer sin verksamhetsplan med internbudget som senast i december 2025.

Region Hallands långsiktiga strategier

Regionens vision om Halland - Bästa livsplatsen samt långsiktiga strategier är utgångspunkt för styrningen. Den Regionala Utvecklingsstrategin (RUS) pekar ut riktningen mot visionen. Strategin tar sitt avstamp i överenskommelsen Agenda 2030 och de 17 globala målen där den grundläggande principen är att ingen ska lämnas utanför i samhällsutvecklingen. Utöver RUS:en finns tre strategier som stödjer inriktningen i fokusområden och mål; Hälso- och sjukvårdsstrategin, Hallands strategi för hållbar tillväxt, Hallands kulturstrategi och kulturplan.

Verksamhetens grunduppdrag

Region Hallands uppdrag är att främja fortsatt utveckling och tillväxt i Halland samt erbjuda invånarna god hälso- och sjukvård. I uppdraget med regional utveckling och tillväxt ingår ansvar som kollektivtrafikmyndighet samt att främja kulturen i länet.

Region Hallands verksamhet styrs genom nämnder och styrelser. Ansvaret för utförandet av det regionala uppdraget fördelas enligt regionfullmäktiges reglementen. Vid genomförandet av grunduppdraget behöver även hänsyn tas till statlig styrning.

Region Hallands verksamheter ska bedrivas ändamålsenligt och effektivt med god kvalitet på service och tjänster för Hallands invånare. En grundläggande definition av god kvalitet är att verksamheten uppfyller sina mål och lever upp till de krav som gäller, att verksamheten är anpassad till befintliga resurser samt att den skapar största möjliga värde för sina mottagare. Grunduppdragets kvalitet säkerställs bland annat genom kvalitetsindikatorer och andra kontrollmoment i verksamheten.

Det är med den viktigaste resursen regionen har – medarbetarna – som det grundläggande regionala uppdraget för hälso- och sjukvård och regional utveckling säkerställs och ständigt förbättras. Det är i grunduppdraget som den stora utvecklingen sker, varje dag i regionens verksamheter.

Uppföljning och rapportering

För att säkerställa en effektiv användning av offentliga resurser genomför Region Halland regelbundna uppföljningar av verksamheten. Uppföljningen ska säkerställa att genomförandet av regionens verksamheter är ändamålsenlig, effektiv och görs utifrån regionfullmäktiges ambitioner i Mål och budget. Uppföljningen ska även bidra till att säkerställa att Region Halland följer de mål och krav som ställs från såväl lagstiftande organ som interna riktlinjer och policys. Genom att kontinuerligt följa upp verksamhetens resultat och identifiera förbättringsområden säkerställer Region Halland att resurser används på ett hållbart sätt. Processen innefattar datainsamling, analys och rapportering och leder till förbättrande åtgärder som säkerställer en hög kvalitet i verksamheten.

Principer för att analysera måluppfyllelse

Ett aktivt analysarbete är en förutsättning för en lärande organisation där alla gemensamt arbetar för ständiga förbättringar. Genom att följa upp och analysera mål och resultat ges återkoppling på det arbete som genomförts och underlag för utveckling och justeringar av mål och aktiviteter. Varje nämnd ansvarar för kvalitet i uppföljningsarbetet samt för att utarbeta en välfungerande process för sin analys.

Analysen sker i samarbete och dialog med berörda verksamheter.

Bedömning av måluppfyllelse baseras på bedömningskriterier:

- utfall för målindikatorer (regionfullmäktiges målvärden fastställs i samband med uppföljningsrapport 1, 2026)
- redovisning av aktiviteter och insatser
- bidrag till måluppfyllelse från nedbrutna mål på underliggande organisatoriska nivåer
- externa faktorer och eventuella justeringar i uppdrag
- kompletterande material, exempelvis nationella uppföljningar och uppföljningar av regionens andra styrande dokument
- relevanta kvalitetsindikatorer inom grunduppdraget

För att bedöma om Region Halland uppfyller kommunallagens krav på god ekonomisk hushållning ställs årets resursutnyttjande mot verksamhetens övergripande måluppfyllelse. Bedömningen redovisas i årsredovisningen.

I uppföljningarna synliggörs resultat och effekter och det blir tydligt vilka områden som behöver utvecklas och prioriteras i kommande planeringsprocesser.

Fokusområden 2025–2028

En organisation med utvecklings- och motståndskraft

En hållbar och växande region

En tillgänglig och högkvalitativ hälso- och sjukvård

En digital kraftsamling för framtidens välfärd



En organisation med utvecklings- och motståndskraft

Det förändrade samhällsläget sätter regionens verksamheter på hårt prov när komplexa skeenden i omvärlden får stor påverkan i vardagen. Detta har synliggjort behovet av robusta och hållbara verksamheter med flexibilitet och utveckling som håller i längden – men som också kan hantera kriser och oförutsedda händelser här och nu.

Det handlar om beredskap, IT-säkerhet, fastigheter och tryggad försörjning. Men det handlar också ett behov av att växla upp för grön omställning och hållbar resursanvändning nu och i framtiden. En viktig del i den bilden är en verklighet där färre ska vårda fler. Region Halland behöver därför stärka sig som en arbetsgivare som attraherar, behåller och utvecklar kompetens i ett förlängt och förändrat yrkesliv.

För att bidra till den långsiktiga målbilden om Halland – Bästa livsplatsen har Region Halland konkretiserat tre mål som presenteras nedan.

Mål: En organisation med robust verksamhet och tryggt samhällsuppdrag

Beredskap är en grundbult i Region Hallands samhällsuppdrag. För att nå målsättningen om att vara en robust region behöver Region Halland fortsätta arbetet med att utveckla sin beredskap.

För att Region Halland ska kunna bedriva nödvändig sjukvård i såväl vardag som kris, behövs tillgång till medarbetare för att upprätthålla de tjänster som behöver utföras i hela vårdkedjan.

I och med Sveriges medlemskap i NATO ska regionerna ha beredskap att hantera stora mängder skadade under en längre tidsperiod. Det handlar även om att kunna ta emot och vårda utländsk trupp som befinner sig i, eller evakueras till Sverige.

Katastrofmedicinsk beredskap innebär en förmåga att balansera produktivitet och flexibilitet för att ställa om snabbt vid behov. Men även i ett läge med förhöjd beredskap behövs en stärkt kontinuitetshantering. Detta för att kunna upprätthålla en förmåga att fortsätta leverera varor och tjänster i en acceptabel omfattning, trots mer eller mindre allvarliga störningar.

Smittspårningsverksamhet är en viktig del i Region Hallands arbete med att öka robustheten. En ändamålsenlig och kvalitetssäkrad smittspårning är en förutsättning för att begränsa smittspridning i såväl normaldrift som vid utbrott och epidemier. För att öka vårdens flexibilitet och förmåga att snabbt ställa om och vidta åtgärder för att begränsa smittspårningen krävs en struktur för systematisk smittspårning samt tillgång till digitala verktyg.

En ökad robusthet handlar även om förstärkt digital infrastruktur. Med ökade risker för cyberangrepp, desinformation eller spioneri påverkas interna system för att hota människoliv och slå ut samhällsviktiga funktioner. Arbetet innebär en rad säkerhetsåtgärder för att bygga en stabil IT-infrastruktur. Informations- och cybersäkerhet måste integreras tidigt i all utveckling av informationsdrivna verksamheter för att säkerställa trygg och säker hantering av till exempel personuppgifter.

Region Hallands verksamheter behöver ha ändamålsenliga lokaler och en långsiktig, hållbar förvaltning av fastighetsbeståndet. En alltmer avancerad och komplex vård kräver moderna och välutrustade sjukhusbyggnader. Alla lokaler, även de utanför sjukhusbyggnaderna, där det bedrivs verksamhet i Region Halland behöver säkra robustheten för att möta kommande lagkrav inom säkerhet och höjd krisberedskap för samhällsviktiga verksamheter.

För ett tryggt samhällsuppdrag behöver regionen också arbeta för att säkerställa att välfärdssystemet förblir effektivt och rättvist. Välfärdsbrott, inklusive bidragsbrott och bedrägerier mot välfärdssystemen är samhällshotande. Det är en brottslighet som ökar och har blivit mer organiserad. Det är därför viktigt att Region Halland stärker sitt arbete med att förebygga, upptäcka och motverka välfärdsbrottslighet.

Målet tilldelas

Regionstyrelsen och samtliga driftnämnder

Mål: En attraktiv arbetsgivare för hållbar kompetensförsörjning

Region Halland ska vara en attraktiv arbetsgivare som både lockar nya medarbetare och får befintliga att stanna kvar. För att uppnå detta krävs ett tydligt och synligt arbetsgivareerbjudande med möjligheter till utbildning och utveckling inom arbetet. Samtidigt behöver effektiva system stärka kommunikationen, underlätta ledarskapet och främja delaktighet – allt för att göra det enkelt att vara både medarbetare och chef.

För att stötta chefer i deras uppdrag ska Region Halland fortsätta utveckla ledarskapsutbildningar, mentorskap och verktyg för förändringsledning, digitalisering och flexibla arbetsformer. Ett tydligt stöd till chefer bidrar till en bättre arbetsmiljö och ett hållbart ledarskap.

Att Region Halland är en ledande aktör inom informationsdriven vård gynnar inte bara patienterna – det är också en nyckelfaktor för att minska den administrativa bördan och frigöra mer tid för patientkontakt. Hälso- och sjukvårdens ökande behov av kompetens kan inte enbart lösas genom fler anställda. Digitalisering, automatisering och AI är avgörande för att effektivisera verksamheten och minska framtida rekryteringsbehov.

Samtidigt innebär denna teknikutveckling utmaningar. Regionen måste säkerställa strukturerna för omställning och kontinuerlig kompetensutveckling i takt med förändrade kunskapskrav. För att lyckas krävs en strategisk och bred ansats. Det innebär att ta vara på medarbetarnas kompetens, öka heltidsarbetet och skapa förutsättningar för både karriärutveckling och flexibilitet i ett förlängt arbetsliv.

Utbildning och utveckling är en avgörande del av Region Hallands framtid. Regionen ska vara en attraktiv plats för lärande och etablera sig som en nationell förebild inom kunskapsdriven och evidensbaserad utveckling. Genom att vara en proaktiv och faktabaserad samarbetspartner till universitet, högskolor, yrkeshögskolor, vuxenutbildningar och gymnasieskolor kan Region Halland stärka sin position.

För att möta invånarnas behov och samtidigt skapar en hållbar arbetsmiljö behöver Region Halland också säkerställa att rätt kompetens är på rätt plats - vid rätt tid. Genom smarta system, arbetssätt och optimerade rutiner kan verksamheten stärka kontinuiteten och använda medarbetarnas kompetens på bästa sätt.

Slutligen måste Region Halland arbeta hälsofrämjande och förebyggande för en god och hållbar arbetsmiljö. Ett hållbart arbetsliv blir allt viktigare i takt med att arbetslivet förlängs. Alternativa arbetssätt, som möjligheten att byta arbetsuppgifter eller arbetsplats, behöver få större utrymme för att möta behoven hos en åldrande arbetsstyrka.

Målet tilldelas

Regionstyrelsen och samtliga driftnämnder

Mål: En organisation som minskar sin klimat- och miljöpåverkan

I ett kärvt ekonomiskt läge finns goda förutsättningar att driva ett framgångsrikt klimat- och miljöarbete som samtidigt har fokus på kostnadsbesparande åtgärder. Ekonomiska styrmedel kan användas för att nå framgång inom flera områden som finns i Handlingsplan för Region Hallands interna klimat- och miljöarbete 2023–2026. Region Halland behöver stärka sin organisatoriska förmåga och hantera klimat- och miljöfrågor mer integrerat för att uppnå önskad förflyttning. Dessutom behöver ekonomiska nyttor beaktas för att bidra till väl underbyggda prioriteringar av åtgärder.

En förutsättning för att nå målbilderna i handlingsplanen är ett mer systematiskt och informationsdrivet klimat- och miljöarbete. Målet om smartare och enklare vardag genom AI och informationsdriven utveckling behöver därför inkludera klimat och miljö för att verksamheterna ska ha underlag för prioriteringar. De indirekta utsläppen av inköpta varor och tjänster behöver få ökat fokus. Detta gäller framför allt de prioriterade områdena fastigheter samt materialförbrukning och avfall. Ekonomiska styrmedel användas för att främja omställningen till en mer cirkulär ekonomi.

Region Halland behöver fortsätta det pågående arbetet för att nå målbilden om resurseffektiva och fossilfria resor och transporter. Detta inkluderar också en ökad övergång från bilkörning till förmån för kollektivtrafik. Effektivisering av transporter som bidrar både till miljömål och ekonomiska nyttor kan göras genom ökad beläggningsgrad i gods- och persontransporter, ruttplanering och sparsam körning.

Det finns stor potential för lönsamma investeringar när Region Halland planerar långsiktigt och bygger samt renoverar hållbart. Det handlar bland annat om smarta fastigheter, ökat samarbete och utveckling av hållbara lösningar inom fastighetsområdet, till exempel energieffektivitet, avfallslogistik och minskad klimatpåverkan. Studier visar att cirka hälften av klimatpåverkan från en byggnads livscykel kommer från byggprocessen. Bygg- och anläggningssektorn står idag för en femtedel av Sveriges klimatpåverkan. Påverkan behöver tydligare beaktas från start och arbeta för att öka inslag av hållbara material och klimatsmarta konstruktioner i byggprojekt.

Målandikatorer

Energianvändning per kvadratmeter bruksarea inom det egna fastighetsbeståndet

Klimatpåverkan från persontransporter¹

Materialåtervinningsgrad avfall²

Målet tilldelas

Regionstyrelsen och samtliga driftnämnder

¹ Med persontransporter menas resor med pool- och verksamhetsbilar, privat bil i tjänsten, flyg, taxi, hyrbilar, patientresor, sjukresor, ambulans, tåg och buss.

² En ökning av återvinningsgraden innebär både att säkra rätt sortering samt att minska totala mängden avfall.



En hållbar och växande region

Hallands strategi för hållbar tillväxt beskriver hur det regionala utvecklingsarbetet bör ta form för att bidra till visionen Halland – Bästa livsplatsen 2035. Den långsiktiga målbilden för strategin är att Halland ska vara en region med hållbar tillväxt. För att bidra till målbilden behöver Region Halland, i egenskap av ansvarig aktör för det regionala utvecklingsarbetet, genomföra insatser på bred front inom områden såsom samhällsplanering, näringslivsutveckling, arbetsmarknad och jämlik hälsa. Det är centralt att utvecklingen sker utifrån samtliga hållbarhetsdimensioner. Hallands strategi för hållbar tillväxt är en strategi för hela Halland och en stor del av det regionala utvecklingsarbetet behöver ske i extern i samverkan med andra aktörer. Ett arbete med nära koppling till det regionala utvecklingsarbetet är Region Hallands arbete för att främja kulturlivet i Halland. Hallands kulturstrategi beskriver riktningen för arbetet, med den övergripande målbilden att Halland ska vara en region med ett dynamiskt och tillgängligt kulturliv.

För att bidra till den långsiktiga målbilden om ett Halland med hållbar tillväxt har Region Halland konkretiserat fyra mål som presenteras nedan.

Mål: En region som bidrar till hållbara och attraktiva livsmiljöer

Halland ska kännetecknas av människors närhet till arbetsmarknader, natur- och boendemiljöer. Det halländska läget skapar förutsättningar för företag att etablera sig, attrahera kompetens och växa. Faktorer som attraktiva boendemiljöer, god gestaltning av offentliga rum, byggnader och platser samt kultur- och naturvärden bidrar till människors upplevda livskvalitet, hälsa och känsla av delaktighet.

Det regionala utvecklingsarbetet behöver genomsyras av ett aktivt och strategiskt klimat- och miljöarbete. Genom hållbar, klimatsmart samhällsplanering och markanvändning, utveckling av kollektivtrafik, transporter och transportsystem samt av teknisk infrastruktur skapas möjligheter att arbeta med utsläppsminskning, ökad koldioxidbindning, hållbar skogsförvaltning och andra viktiga gröna utvecklingsfrågor.

Halland är ett av landets snabbast växande län. Tillväxten skapar på många sätt goda förutsättningar för regionen, men en central fråga är hur man bevarar länets attraktivitet och samtidigt planerar för ett hållbart Halland. Med Hallands stora transport- och godsvolymer är det särskilt angeläget att minska utsläppen från både person- och godstransporter. På senare tid har händelser i omvärlden flyttat fram redan tidigare viktiga områden på agendan.

Energifrågan har blivit alltmer aktuell och den handlar dels om att skapa stabila energisystem, dels om främjandet av energieffektiviseringar och en omställning till förnybara energikällor. Sannolikt kommer även krisberedskap utifrån ett samhällsplaneringsperspektiv bli allt viktigare frågor under kommande period.

Genom den regionala fysiska planen för Halland kan Region Halland som organisation möta många av de utmaningar som samhället står inför. För att öka tillgängligheten och bidra till större arbetsmarknader fortsätter utveckling av infrastruktur och kollektivtrafik vara ett prioriterat område för Region Halland. Här är kuststråket, med framför allt Väst kustbanan och E6:an, det högst prioriterade stråket som knyter samman Halland med sin omvärld. Vidare är utveckling av kollektivtrafiken, och främjandet av ett mer hållbart resande, ett av Region Hallands viktigaste verktyg för att minska de klimatpåverkande utsläppen i länet. Förslaget om en busslinje mellan Hylte och Falkenberg är nu hos kommunerna för bedömning i nästa steg. Det är en satsning som skulle knyta samman Hallands kommuner och öka tillgängligheten till arbete, studier och samhällsservice på ett hållbart sätt. Tryggheten är också en viktig faktor i kollektivtrafiken för alla som färdas på bussar och tåg, samt alla de yrkesgrupper som möter resenärerna i kollektivtrafiken dagligen.

Målindikatorer

Inrikes flyttnetto³

Utsläpp från transportsektorn⁴

Målet tilldelas

Regionstyrelsen och driftnämnd Kollektivtrafik

³ Indikatorn är ett resultat av en mängd faktorer så som tillgänglighet till arbete och studier, bostadsmarknadens utveckling och tillgång till attraktiva livsmiljöer.

⁴ Indikatorn mäter de klimatpåverkande utsläppen från transportsektorn i länet som helhet. Inkluderar endast utsläpp som sker innanför Hallands läns gränser. Utfallet kan kopplas till resevanor, bostadsplanering och bilflottans sammansättning.

Mål: En region som bidrar till förnyelseförmåga och konkurrenskraft

För att uppnå långsiktig regional utveckling och tillväxt behövs goda förutsättningar för entreprenörskap och innovation. Det innebär bland annat förmåga att attrahera människor med relevanta kompetenser och finansiellt kapital, funktionell infrastruktur, samt förmåga att anamma ny teknologi och nya arbetssätt. Snabb teknisk utveckling, och ökade krav på hållbara tjänster och produkter, gör omställningsförmåga och förnyelse till viktiga framgångsfaktorer. Region Halland behöver fortsätta utveckla infrastrukturen kring innovationsstödssystemet i Halland. En prioriterad del i detta är Region Hallands arbete inom smart specialisering. Region Halland måste även fortsätta arbeta med de företag som inte ryms inom de smarta specialiseringarna, för att bidra till en grön och teknisk omställning i hela näringslivet. Den digitala omställningen, och näringslivets kapacitet att anamma ny teknik, är även en avgörande faktor för ett fortsatt konkurrenskraftigt näringsliv i Halland.

Besöksnäringen är en viktig del av Hallands näringsliv. Omställning mot en hållbar besöksnäring, digitalisering och säsongsförlängning är centrala delar för näringsens fortsatta utveckling. Att öka antalet internationella besökare till Halland är ett annat viktigt utvecklingsområde.

Utöver operativa insatser riktade direkt mot företag – exempelvis olika typer av företagsstöd – är Region Hallands arbete med näringslivsutveckling ett positionerande arbete. Här krävs ett ökat fokus mot platsutveckling. Hallands konkurrenskraft, exempelvis inom områdena för smart specialisering, behöver marknadsföras för att locka arbetskraft, kapital, etableringar och besökare till Halland. Arbetet med platsutveckling är inte bara ett näringslivsfrämjande arbete, utan behöver spänna över alla verksamhetsområden inom det regionala utvecklingsarbetet.

Målandikatorer

Tillväxt bruttoregionalprodukt (BRP) per sysselsatt⁵

Tillväxt i sysselsatt dagbefolkning⁶

Näringslivets klimatpåverkande utsläpp i förhållande till BRP⁷

Målet tilldelas

Regionstyrelsen

⁵ Indikatoren mäter summan av all produktion och försäljning per sysselsatt, vilket ger ett produktivetsmått; hur mycket värde de sysselsatta skapar. Den fångar både löner och övrig avkastning.

⁶ Indikatoren fångar upp regionens jobbskapande förmåga. Kompletterar BRP/sysselsatt som främst är ett effektivitetsmått. Produktivitet kan ske på bekostnad av jobbtillväxt. En produktivitet som återinvesteras i regionen leder ofta till jobbtillväxt.

⁷ Indikatoren mäter hur mycket utsläpp varje producerad miljon genererar. Ett slags effektivitetsmått över näringslivets klimatanpassning. Kan utvecklas "åt rätt håll" även om utsläppen ökar (om BRP ökar i högre takt).

Mål: En region som bidrar till inkludering, god matchning och jämlik hälsa

För att människor ska kunna nå sin fulla potential och bidra till samhällets utveckling är god hälsa en grundläggande förutsättning. Det skapar möjlighet till utbildning och livslångt lärande, att delta i arbetslivet, vara ekonomiskt självförsörjande och bidra som aktiva samhällsmedborgare. För en hållbar regional utveckling är det viktigt att skapa samhälleliga förutsättningar för att minska socioekonomiska skillnader. Region Halland behöver fortsätta att arbeta för en samhällsutveckling som bidrar till likvärdiga och goda uppväxtvillkor samt en god och jämlik hälsa.

Jämställdhet är en annan viktig förutsättning för ett hållbart samhälle och en central del i arbetet för en god och jämlik hälsa. Region Halland behöver prioritera arbetet för att kvinnor och män ska ha lika möjligheter att påverka samhället och forma sina egna liv.

För att stärka individers möjlighet att påverka sitt liv och sin omgivning behöver Region Halland fortsätta att främja inflytande och delaktighet. Att ha möjlighet att påverka sitt liv och sin omgivning stärker både individens välmående och samhället.

En viktig roll för Region Halland är att säkra barns goda uppväxtvillkor, både i den egna verksamheten och genom att stötta andra aktörer. Särskilt viktigt är det att prioritera utveckling av metoder och arbetssätt som säkrar barns rättigheter och ökar tillgången till tidiga, främjande, insatser för barn och unga.

Region Halland behöver fortsatt prioritera att arbeta för att fler ska få förutsättningar att fullfölja sina studier genom hela utbildningssystemet. Det finns även behov att arbeta för ökat partnerskap internt inom Region Halland och mellan lokala och regionala aktörer genom att utveckla av nya modeller för samverkan samt verka för gemensamma målbilder, kunskapsunderlag och utvecklingsarbeten. Arbetet inom Region Hallands folkhögskolor är ett viktigt verktyg för att bättre rusta individer för en arbetsmarknad med ökande konkurrens, och värna det demokratiska samtalet och insatser som främjar hälsa genom delaktighet och gemenskap.

För att underlätta en god etablering och matchning på arbetsmarknaden behöver Region Halland samordna och processleda samverkan med utbildningsaktörer. Region Halland behöver även arbeta för att mobilisera och stärka aktörer för mer strategiskt kompetensförsörjningsarbete, för att på så sätt stå bättre rustade för att möta individers och arbetsgivares behov av kompetens. På detta sätt kan Region Halland bidra till en hållbar kompetensförsörjning på den halländska arbetsmarknaden.

Sms-livräddning är en verksamhet som engagerar hallänningar i att bidra på livsavgörande sätt. Där kan Region Halland säkerställa att hjärtstartare finns och är tydligt markerade i och utanför regionens lokaler. På samma sätt kan vi som region skapa förutsättningar i samverkan med andra för att ta vara på och stärka engagemang.

Det finns ideella krafter som arbetar outtröttligt till stöd för människor som av olika anledningar har hamnat i utanförskap. Detta är insatser som bidrar till Region Hallands uppdrag i att främja hälsa och goda livsvillkor. Genom att se över förutsättningarna för att arbeta med verktyg som exempelvis Idéburet offentligt partnerskap stärks de goda initiativen. Fontänhuset är en sådan verksamhet där en ambition framåt är att se över formerna för att samverka och skapa förutsättningar för en verksamhet som långsiktigt ska kunna bidra till inkludering och social gemenskap i hela länet.

Målindikatorer

Sysselsättningsgrad⁸

Förväntad medellivslängd

Inkomstskillnader⁹

Målet tilldelas

Regionstyrelsen och driftnämnderna Kultur och skola, Kollektivtrafik

⁸ Indikatorn mäter förvärvsfrekvensen, hur stor andel av befolkningen i arbetsför ålder som är i sysselsättning. Går att bryta för olika grupper till exempel man/kvinna för att få en helhetsbild över befolkningens arbetsmarknadsaktivitet.

⁹ Indikatorn mäter medelårslönen i Halland fördelat mellan man och kvinna

Mål: En region med ett dynamiskt och tillgängligt kulturliv

Kultur behövs för att ge Halland förutsättningar att vara den bästa livsplatsen. Kulturens potential behöver tas tillvara inom alla samhällssektorer och ges en central position i livsmiljön. När kulturens kraft i Halland förstärks ökar också attraktionskraften för invånare och besökare. Människors kreativitet fungerar som drivkraft för nya idéer och handlingar. Ett rikt kulturliv stärker dessutom gemenskapen, vitaliserar demokratin, gynnar folkhälsan och medverkar till en god livsmiljö för invånarna oavsett var i Halland de bor eller vilka de är.

För att nå målet i Kulturstrategin behöver kulturpolitiken främja konstnärligt skapande och arbeta för ett öppet demokratiskt samhälle där yttrandefriheten värnas genom att stärka kulturinstitutionerna som demokratiska arenor och skapa goda villkor för yrkesverksamma kulturskapare. Digitaliseringens möjligheter ska nyttjas i högre utsträckning. Halland ska även stärka den konstnärliga kvaliteten i regionen genom utvecklat internationellt arbete, internationell kompetens för kulturskapare och arrangörer samt utvecklade sammanhang för residens.

Alla barn och unga i Halland har rätt till ett rikt kulturliv med möjlighet till upplevelser och eget skapande. Kultur ska vara en självklar del av barns och ungas vardag, såväl i skolan som på fritiden, oavsett var de bor eller vilka de är. Arbetet ska säkerställa barns rätt till språk och kunskap samt möjliggöra en meningsfull fritid. Kulturskolornas utvecklingsinsatser ska samordnas och det ska finnas förbättrade förutsättningar för unga som vill fördjupa sig inom kulturområdet. Region Halland ska även verka för breddat och inkluderande deltagande genom att utveckla samarbetet med det civila samhället, öka invånarnas delaktighet, synliggöra kulturlivet i Halland samt främja kulturella mötesplatser.

Region Halland ger varje år stöd till idéburna organisationer. Folkbildningen är en viktig demokratiaktör som bidrar till ett öppet och inkluderande samhälle. I föregående årsbudget fanns en politisk samverkan för ett nytt kulturarvsstipendium. I budget 2026 satsar vi ytterligare på kulturarvet genom att införa en kulturarvspott.

Vi lever i en tid med polarisering där krafter som vill splittra och ställa oss emot varandra hittar former för påverkan även i demokratiska system. Därför är regionens roll extra viktig i att värna det demokratiska samtalet och demokratiuppdraget.

Målindikatorer

Tillväxt i yrkesverksamma kulturskapare

Målet tilldelas

Regionstyrelsen och driftnämnd Kultur och skola



En tillgänglig och högkvalitativ hälso- och sjukvård

Invånarna i Halland ska få vård av hög kvalitet med god tillgänglighet, vilket är i linje med Hallands hälso- och sjukvårdsstrategi. Strategin syftar till att bibehålla den höga vårdkvalitet som regionen har uppvisat under många år, samt att lyfta områden med utvecklingspotential. Genom att fortsätta utveckla ny teknik, arbeta processorienterat, tillvarata medarbetarnas kompetens och effektivt implementera ny forskning kommer Halland att kunna möta de krav som ställs och fortsätta prestera på hög nivå.

Hälso- och sjukvårdssystemet behöver ställa om för att hantera de utmaningar som Sveriges regioner står inför; andelen äldre blir allt fler i kombination med färre i arbetsför ålder och fler lever med kroniska sjukdomar samtidigt som digitaliseringen bidrar till nya förväntningar från invånarna. Den vård som patienten behöver ofta ska vara tillgänglig och nära patientens normala livssituation. Hallands målsättning är en sömlös och sammanhållen vård, där patienten inte upplever några gränser mellan olika vårdgivare. Hälso- och sjukvårdssystemet bör därför byggas kring naturliga flöden för patienterna.

För att bidra till den långsiktiga målbilden om *En* hälso- och sjukvård för bättre hälsa har Region Halland konkretiserat tre mål som presenteras nedan.

Mål: En region som säkerställer god tillgänglighet till vård

Tillgänglighet är en av de viktigaste kvalitetsaspekterna och handlar om möjligheter att nå hälso- och sjukvården oavsett ålder, sjukdomsbild eller personliga förutsättningar. Tillgänglighet handlar också om att få vård inom rimlig tid samt om tillgång till information. Ett viktigt verktyg för att öka tillgängligheten och skapa en mer effektiv vård är att fortsätta digitalisera lämpliga delar av både arbetssätt och vårdutbud. Digitala tjänster är centrala verktyg i den nära vården och gör det möjligt för invånaren att få en större del av vården närmare sig själv, i sin normala livssituation. Utifrån ett samhällsperspektiv är varje distanskontakt en vinst för både invånaren och miljön eftersom det innebär minskat resande. Region Hallands historiskt goda tillgänglighet går inte att ta för given och regionen behöver både rekrytera och bibehålla kompetens för att leverera den högkvalitativa vård som hallänningarna förväntar sig.

Regionens förvaltningar ska säkerställa att invånarna i Halland har god tillgänglighet till hälso- och sjukvård samt ska erbjuda kontakt- och besöksformer som passar den enskilde individen.

Målandikatorer

Andel patienter som har fått medicinsk bedömning i primärvård inom 3 dagar¹⁰

Andel patienter som väntat 60 dagar eller kortare på första kontakt i specialiserad vård

Andel patienter som väntat 60 dagar eller kortare på operation/åtgärd i specialiserad vård

Andel genomförda första besök inom 30 dagar vid Barn och ungdomspsykiatri (BUP)

Målet tilldelas

Regionstyrelsen och driftnämnderna Ambulans, diagnostik och hälsa, Hallands sjukhus, Närsjukvården Halland, Psykiatri Halland

¹⁰ Indikatoren avser att en person som kontaktar primärvården för ett nytt eller försämrat hälsoproblem har rätt till en medicinsk bedömning inom tre dagar. Bedömningen ska göras av legitimerad hälso- och sjukvårdspersonal.

Mål: En region som tillhandahåller nära och sammanhållen vård

Arbetet med att erbjuda vård närmare patientens normala livssituation är en ständigt pågående process och kräver ofta samverkan över organisationsgränser. Region Halland har tillsammans med Hallands kommuner enats om målbilden Omtanke Halland – vår gemensamma omställning till en god nära vård och omsorg, som ska rama in det halländska arbetet med nära vård. För att bidra till att nå målbilden behöver regionen utveckla arbetet med personcentrerat förhållningssätt och öka möjligheterna för patienter att vara delaktiga i sin egen vård och behandling. Viktiga komponenter i detta är bland annat kontinuitet och fast läkarkontakt inom närsjukvården för de patienter som behöver och önskar det. De mest sköra äldre, som ofta rör sig mellan vårdgivare, har stort behov av individanpassad, samordnad och kontinuerlig vård och omsorg och ett strukturerat omhändertagande. Det ställer krav på helhetssyn och samarbete över professions- och organisationsgränser och kräver samverkan vid såväl in- som utskrivning. Det finns tydliga utmaningar för att uppnå en trygg och effektiv utskrivning från slutenvård i Halland då regionen har en relativt hög medelvårdtid för utskrivningsklara patienter och även en relativt hög andel patienter som återinskrivs oplanerat.

Regionens förvaltningar ska fortsätta arbetet med att vidareutveckla vården i enlighet med nationell och regional inriktning för god och nära vård samt säkerställa att ingen patient behöver vistas på sjukhus när det inte är nödvändigt.

Målandikatorer

Antal dygn som utskrivningsklara patienter vistas på sjukhus (medelvårdtid som utskrivningsklar)

Andel vårdtillfällen för patienter >65 år där oplanerad återinskrivning skett inom 30 dagar¹¹

Andel distanskontakter av totala antalet öppenvårdsbesök

Andel patienter med fast läkarkontakt i primärvården

Målet tilldelas

Regionstyrelsen och driftnämnderna Ambulans, diagnostik och hälsa, Hallands sjukhus, Närsjukvården Halland, Psykiatri Halland, Regionservice

¹¹ Indikatoren visar andelen avslutade vårdtillfällen där patienter 65 år och äldre oplanerat återinskrivits på sjukhus 1–30 dagar efter ett tidigare slutenvårdstillfälle.

Mål: En region som säkerställer vård av hög kvalitet

Kvalitet i hälso- och sjukvården handlar dels om den medicinska kvaliteten som grundar sig i vetenskap och beprövad erfarenhet, dels om att vården ska vara individanpassad, säker, tillgänglig och jämlik. Region Halland har under lång tid fallit väl ut i mätningar som gäller kvalitetsmått kopplat till såväl specifika sjukdomstillstånd och behandlingsinsatser som tillgänglighet och patientupplevelser. Den årliga uppföljningen av Hallands hälso- och sjukvårdsstrategi visar dock att regionen kan förbättra sina resultat inom cancersjukvården. Halland har bland annat förbättringspotential vad gäller följsamheten till de standardiserade vårdförloppen (SVF), som syftar till att förkorta väntetider, minska regionala skillnader och skapa en mer jämlik vård med ökad kvalitet.

Regionens förvaltningar ska säkerställa att Halland erbjuder invånarna en vård av hög kvalitet. Förvaltningarna ska bland annat arbeta för att förbättra behandlingsresultaten inom områden med utvecklingspotential samt underlätta för patienter att medverka i och ta ansvar för sin egen vård.

Målandikatorer

Andel kvalitetsindikatorer i Vården i siffror med bättre resultat än rikssnitt¹²

Andel kvalitetsindikatorer inom cancer i Vården i siffror med bättre resultat än rikssnitt¹³

Andel patienter med cancer som utreds inom ett standardiserat vårdförlopp

Andel patienter som genomgår standardiserat vårdförlopp vid cancer inom den angivna ledtiden

Målet tilldelas

Regionstyrelsen och driftnämnderna Ambulans, diagnostik och hälsa, Hallands sjukhus, Närsjukvården Halland, Psykiatri Halland

¹² Indikatorn fångar Hallands resultat vad gäller vårdkvalitet genom en bred övergripande indikator som speglar både god vård och god kvalitet och inkluderar såväl patientupplevelser som tillgänglighet.

¹³ Indikatorn mäter hur Halland presterar på ett övergripande plan inom området cancer i nationell jämförelse används databasen Vården i siffror. Analysen baseras på 100 indikatorer inom cancerområdet och för varje enskild indikator jämförs regionens resultat mot rikssnittet.

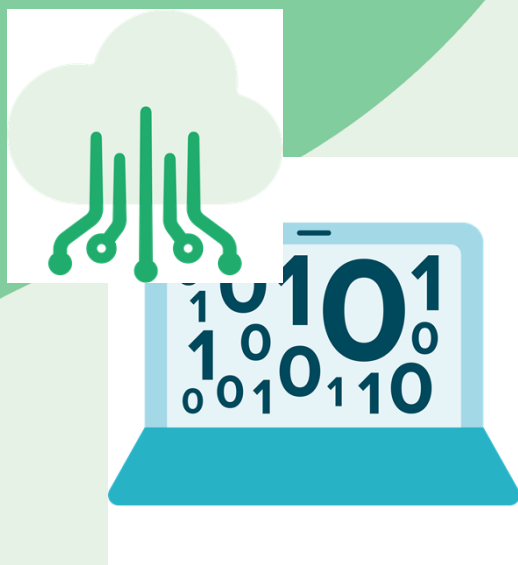

En digital kraftsamling för framtidens välfärd

Region Halland behöver möta invånarens förväntan i en digital omvärld och arbeta för smarta verksamheter med effektiv resursanvändning. Genom att använda teknologins möjligheter och arbeta med informationsdriven inriktning kan Region Halland stärka leveransen till invånaren. Denna potential stärks ytterligare av Artificiell intelligens (AI) med dess breda genomslag på mycket kort tid. Regionen behöver växla över kraft till digital utveckling och innovation för att möta välfärdens utmaningar.

För att bidra till den långsiktiga målbilden om Halland – Bästa livsplatsen har Region Halland konkretiserat två mål som presenteras nedan.

Mål: En region som bidrar till en smartare och enklare vardag genom AI och informationsdriven utveckling

Den digitala tillgängligheten spelar en alltmer central roll i mötet med välfärdens utmaningar. Som samhällsaktör behöver Region Halland vara närvarande digitalt, vara lyhörd för förändringar och skapa en helhetsupplevelse för olika målgrupper, oavsett vilka tekniska redskap som används.

Användarna av Region Hallands service och tjänster förväntar sig snabb support och rätt stöd i sina kontakter med regionen. För att uppnå detta och samtidigt bevara tilliten och förtroendet för regionens digitala tjänster behöver tillgången till rätt information säkerställas vid varje enskilt tillfälle.

Digital verksamhetsutveckling och innovativa lösningar är nödvändiga för att regionen ska fortsätta förbättra tjänster och arbetsprocesser, som gynnar invånaren. Region Halland ska arbeta med att främja en användardriven utveckling och skapa en servicekultur och samverkan med andra aktörer. Genom ett utvecklande partnerskap och samskapande stärks Region Halland också som arbetsgivare med ett erbjudande om unika karriärmöjligheter.

Region Halland har etablerat sig som en ledande aktör inom informationsdriven vård. För att säkerställa fortsatt utveckling över hela vårdkedjan, är det avgörande att fortsätta utveckla och underhålla datalager, ta in nya källor för att stödja verksamheterna samt höja kvaliteten för ökad förmåga att bli informationsdrivna. Genom strukturerat arbete med sammanhållna data kan regionen få stöd i att fatta välgrundade beslut med hög precision.

Med utvecklingen inom artificiell intelligens kan ytterligare framsteg göras till förmån för patienter och invånare, men också genom den AI-förstärkta medarbetaren som med tillgång till smarta tjänster får stöd i administration och frigör tid till annat.

Data är en förutsättning för AI, vilket gör informationshanteringen till ett centralt och viktigt utvecklingsområde. Framtida nationella utmaningar inkluderar behov av att revidera regelverk, standarder och utveckla etiska principer som främjar användning av data och förebygger risker. Det är nödvändigt att integrera informations- och cybersäkerhet tidigt i utvecklingen av informationsdrivna verksamheter för att säkerställa en trygg, och säker hantering av data och personuppgifter.

Målindikatorer

Antal fakta- och dimensionstabeller i datalager inom regionala ramverket¹⁴

Andel användare som regelbundet använder förvaltade rapportlösningar¹⁵

Målet tilldelas

Regionstyrelsen och samtliga driftnämnder

¹⁴ Indikatoren mäter omfattningen och strukturen av den data som lagras i det centrala datalagret. Genom att följa antalet kan organisationen säkerställa att datalagret är välorganiserat och tillräckligt omfattande för att stödja beslutsfattande och analys. Detta hjälper också till att identifiera eventuella behov av att utöka eller förbättra datalagret för att möta verksamhetens krav.

¹⁵ Indikatoren mäter användningen av rapportlösningar som förvaltas centralt inom organisationen. En hög andel regelbundna användare indikerar att rapportlösningarna är värdefulla och bidrar till att stödja verksamhetens beslutsfattande och analys.

Mål: En region som säkerställer ett modernt och sammanhållet vårdinformationsstöd

Under 2025 inför Region Halland ett nytt vårdinformationsstöd, genom systemet Cosmic. Målet med införandet är att möjliggöra nya och smartare arbetsformer, främja partnerskap mellan patient och vårdgivare, öka samverkan och informationsutbyte, möjliggöra faktabaserade beslut, stödja forskning och innovation samt säkerställa att systemet kan växa och utvecklas i takt med ökade behov.

Arbetet med framtidens vårdinformationsstöd (FVIS) har pågått länge med syftet att skapa förutsättningar för effektiva arbetssätt inom vården samt ge invånare och patienter tillgång till säker och relevant vårdinformation. Detta kommer att ge hallänningarna ökade möjligheter till delaktighet i vården.

Den version av systemet Cosmic som införs i ett första läge utgör endast grunden för att bedriva ett patientsäkert arbete. Ett omfattande utvecklingsarbete kommer att behöva genomföras under kommande år för att nå den önskade målbilden.

Målindikatorer

Antal Nova Ward Tablet (mobilitet)¹⁶

Antal CDS stöd¹⁷

Antal MT utrustningar integrerade i Cosmic¹⁸

Antal informationsmängder (nya tjänstekontrakt) som reduceras till Journalen¹⁹

Målet tilldelas

Regionstyrelsen och driftnämnderna Ambulans, diagnostik och hälsa, Hallands sjukhus, Närsjukvården Halland, Psykiatri Halland, Regionservice

¹⁶ Indikatorn mäter det totala antalet mobila värdenheter som används inom Region Halland. Ett ökat antal kan leda till snabbare och effektivare arbetsflöden och därigenom frigjord tid för vårdpersonal och ökad vårdkvalitet.

¹⁷ Indikatorn mäter antalet kliniska beslutsstödsystem (CDS) inom organisationen. Ökat antal indikerar att vårdpersonalen har tillgång till fler verktyg som hjälper dem att fatta informerade beslut, vilket leder till en mer jämlik, säkrare och mer kunskapsstyrd vård.

¹⁸ Indikatorn mäter antalet medicinteknisk utrustning som är integrerad med huvudjournalssystemet Cosmic. Cosmic-integrerad medicinteknisk utrustning minskar behov av dubbelokumentation vilket leder till säkrare, effektivare och mer patientcentrerad vård.

¹⁹ Indikatorn mäter antalet nya tjänstekontrakt som integreras och automatiskt överför information till journalen via 1177. Målet är att det ska finnas mer relevant vårdinformation så att patienten känner sig trygg och har all information den behöver.

Ekonomi

Ekonomiska förutsättningar

Svensk ekonomi har påbörjat en återhämtning från lågkonjunkturen och denna kommer bli alltmer märkbar under 2025 och 2026. Den underliggande inflationen visar på viss motståndskraft och bedöms minska långsammare än tidigare prognoser. Detta får som följd att Sveriges riksbank indikerar på att styrräntan endast sänks en gång till under 2025, innan den förväntas stabiliseras runt två procent. Även om inflationen kommer gå ner till mer normala nivåer så kommer priserna förbli högre än tidigare. Dessutom förväntas även ränteläget normaliseras på en högre nivå än tidigare. Detta kommer sammantaget ha långvarigt dämpande effekter på konsumtion, sparande, kreditgivning och investeringar samt, inte minst på bostadspriserna.

Konjunkturen bedöms växla upp under 2025, men styrkan och takten på återhämtningen är osäker. Det finns en oro i omvärlden som ger en dämpad effekt på den ekonomiska utvecklingen, även för svensk ekonomi.

Global osäkerhet påverkar

Den globala ekonomin har träffats av ett antal stora störningar de senaste åren; först pandemin och därefter hög inflation och höga räntor. Ekonomin befinner sig nu i en normaliseringsfas då detta ska verka ut, men anpassningen tar tid. Osäkerheten ökar nu till följd av andra orsaker som till exempel tullar och geopolitiska konflikter, vilket även påverkar arbetsmarknaden.

Under finanskrisen drabbades industriintensiva regioner hårt som en följd av försvagade exportmarknader. Storstadsregionerna och dess grannlän, däribland Halland, kunde parera krisen genom en stark inhemsk konsumtion. Nuvarande lågkonjunktur har däremot präglats av höga räntor, hög inflation och minskat bostadsbyggande. Halland är en inflyttningsregion vilket gör att regionen blir hårt påverkad av inbromsningen inom byggsektorn. Handel och turism är andra viktiga branscher för Halland som riskerar att drabbas hårt av minskad konsumtion. Halland är ett av de län som har lägst jobbtillväxt den senaste perioden och det syns en tydlig inbromsning bland sysselsatta dagbefolkningen. Arbetslösheten i länet har ökat och ligger nu på de högsta nivåerna sedan pandemiåren, men ur ett jämförande perspektiv har Halland ett gott utgångsläge. Arbetslösheten är, trots ökningen, bland den lägsta i Sverige. Andra förmildrande omständigheter är att Halland fortsatt har en hög sysselsättning och att invånarna i regionen har bland de högsta lönerna i Sverige.

Utöver inbromsningen i ekonomin syns en annan nationell trend som i hög utsträckning påverkar utvecklingen i regionen. De senaste två åren har Halland haft den lägsta befolkningstillväxten sedan slutet av 90-talet. Trendbrottet kan härledas till ett minskat barnafödande och ett minskat flyttningsöverskott. Framöver prognostiseras befolkningstillväxten fortsatt ligga på lägre nivåer än tidigare, vilket påverkar såväl näringslivets utveckling som skattekraften i regionen. Ur ett jämförande perspektiv fortsätter Halland alltså vara en av landets mest växande regioner.

Region Halland har byggt upp goda ekonomiska förutsättningar. I osäkra tider är en hållbar ekonomi i balans avgörande för att ge regionen handlingsutrymme och förmåga att hantera utmaningar, såväl plötsliga som förväntade. Att agera ansvarsfullt här och nu för att säkra

framtida behov, där lokalförsörjningen och behovet av nyinvesteringar i regionens fastighetsbestånd är en av hälso- och sjukvårdens stora framtidsfrågor.

Budget 2026 med ekonomisk plan 2027–2030

Resultatbudget					
Resultatbudget, mnkr	Budget 2026	Plan 2027	Plan 2028	Plan 2029	Plan 2030
Verksamhetens intäkter	2 254	2 299	2 345	2 392	2 439
Verksamhetens kostnader	-16 090	-16 509	-16 896	-17 428	-18 035
Avskrivningar	-553	-576	-608	-636	-649
Verksamhetens nettokostnader	-14 391	-14 787	-15 160	-15 673	-16 245
Skatteinträkter	11 446	11 956	12 445	12 926	13 426
Generella statsbidrag och utjämning	3 168	3 168	3 191	3 226	3 265
Verksamhetens resultat	223	336	476	479	446
Finansiella intäkter	194	170	133	84	72
Finansiella kostnader	-130	-175	-228	-202	-210
Resultatbudget efter finansiella poster	287	331	380	361	308

I tabellen redovisas budget 2026 med ekonomisk plan för 2027–2030

Investeringar

Region Hallands årliga investeringsnivå behöver tydligt redovisas och värderas tillsammans med de förväntade konsekvenser investeringarna beräknas få på driftbudgeten. Investeringssplanen måste dessutom bedömas och prioriteras utifrån ett finansieringsperspektiv över tid, samt även vilken genomförandekapacitet som finns i regionen.

Regionen har en beslutad lokalförsörjningsplan för sjukhusområden i Halmstad, Varberg och Kungsbacka. I planen ingår strategiska fastighetstekniska- och verksamhetsbehov som behöver prioriteras långsiktigt tillsammans för att minska risken och osäkerheten kring stora investeringsbehov. Det är av stor vikt att ha en långsiktig inriktning för lokalanvändandet i syfte att göra adekvata investeringar både avseende byggnadstekniken och för att kunna möta verksamheternas alltmer växande lokalbehov anpassade för framtidens hälso- och sjukvård.

Fördelningen av investeringar är planerad så att fokus under perioden 2026–2030 ligger på förstudier och genomförandet enligt lokalförsörjningsplanen. Investeringarna inkluderar även strategiska fastighetsinvesteringar utanför sjukhusområden, reinvesteringar i befintliga byggnader samt åtgärder för löpande energieffektiviseringar. Utöver reinvesteringar samt ny-, till- och ombyggnader föreslås investeringar i den robusta sjukhusbyggnaden, utemiljö, medicinska gasanläggningar och säkerhetsteknik. **Se budgetbilaga, avsnitt 2**

Region Hallands definition av god ekonomisk hushållning

God ekonomisk hushållning innebär enligt Kommunallagen att såväl Region Hallands finansiella som verksamhetsmässiga mål uppnås. Det betyder även att verksamheten bedrivs långsiktigt, ändamålsenligt och effektivt samt sker i enlighet med lagar, regler och etablerade normer. Ekonomisk hushållning kan ses i två dimensioner, att hushålla i tiden och över tiden. På kort sikt måste ekonomiska resurser vägas mot verksamhet, över tid

handlar det mer om att ställa verksamheternas behov idag i relation till verksamheternas behov på längre sikt. Utgångspunkten är att varje generation ska bära sina egna kostnader.

Finansiella mål

Följande tre indikatorer är definierade med finansiella mål för att uppnå en hållbar ekonomi i balans och god ekonomisk hushållning. För att åstadkomma en långsiktighet behöver målvärdena utvärderas över tid och inte isoleras för varje budgetår.

Redovisningen av de finansiella indikatorerna är gjord exklusive orealiserade finansiella vinster/förluster, beroende på förändringar av marknadsvärdet för regionens finansiella placeringar. Budget 2025 är inklusive beslut om resultatbalansering (drift 24 mnkr och investeringar 71 mnkr).

Resultat i förhållande till summan av skatteintäkter samt statsbidrag och utjämning

En generell praxis som Sveriges kommuner och regioner (SKR) använder sig av är att detta resultatmått bör uppgå till minst två procent över tid, främst för att finansiera investeringar. För Region Halland skulle det innebära en genomsnittlig resultatnivå på cirka 250 mnkr.

Resultat i förhållande till summan av skatteintäkter samt statsbidrag och utjämning							
	Utfall 2020	Utfall 2021	Utfall 2022	Utfall 2023	Utfall 2024	Budget 2025	Budget 2026
Årets resultat (mnkr)	766	1304	876	260	5	66	287
Årets resultat exklusive orealiserade finansiella poster (mnkr)	818	1195	1241	13	-163	42	287
Procent	7,5%	10,3%	10,1%	0,1%	-1,2%	0,3%	2,0%

I tabellen redovisas utfallet av resultatnivån i procent och årets resultat i mnkr för perioden 2020–2024 med budget 2025–2026.

Självfinansieringsgraden av investeringarna

Denna indikator beskriver hur stor andel av Region Hallands investeringar som finansieras av det egna kassaflödet. Resultatet rensat för avskrivningskostnader sätts i relation till totala investeringar. Den långsiktiga målsättningen bör vara att självfinansieringsgraden ska uppgå till minst 100 procent

Självfinansieringsgraden av investeringarna							
	Utfall 2020	Utfall 2021	Utfall 2022	Utfall 2023	Utfall 2024	Budget 2025	Budget 2026
Investeringar (mnkr)	580	753	704	708	737	1063	1303
Självfinansieringsgrad i procent	198%	216%	232%	67%	46%	52%	64%

I tabellen redovisas självfinansieringsgraden i procent sett till den totala investeringsbudgeten för perioden 2020–2024 med budget 2025–2026.

Soliditeten inklusive ansvarsförbindelsen för pensionsförpliktelser

Soliditeten är ett mått på den långsiktiga finansiella styrkan och visar hur stor del av tillgångarna som finansierats med eget kapital. Ju högre procenttal, desto starkare finansiell styrka. En rimlig målsättning gällande Region Hallands soliditet är att den, inkluderat hela pensionsåtagandet, ska vara positiv och inte minska över tid.

Soliditeten inklusive ansvarsförbindelsen för pensionsförpliktelser						
Utfall 2020	Utfall 2021	Utfall 2022	Utfall 2023	Utfall 2024	Budget 2025	Budget 2026
5,7%	16,0%	24,7%	21,8%	18,8%	Bibehålla en positiv utveckling	Bibehålla en positiv utveckling

I tabellen redovisas utfallet av soliditeten inklusive ansvarsförbindelsen för pensionsförpliktelser i procent för perioden 2020–2024.

Riktade statsbidrag

De riktade statsbidragen inom hälso- och sjukvård är i de flesta fall knutna till en nationell överenskommelse som tecknas mellan staten och Sveriges Kommuner och Regioner (SKR). Dessa överenskommelser fokuserar på identifierade områden som är viktiga för utvecklingen av den samlade hälso- och sjukvården i Sverige.

Varje överenskommelse beslutas separat av regeringen, oftast i december för det kommande året. I överenskommelserna, som kan vara ett- eller fleråriga, regleras de insatser som regionerna behöver utföra för att erhålla statsbidragen samt hur insatserna ska återredovisas. Hanteringen av riktade statsbidrag genom nationella överenskommelser är en viktig komponent i den tillitsbaserade verksamhets- och ekonomistyrningen i Region Halland.

Statsbidragen budgeteras centralt och utgör en del av den samlade finansieringen för att utveckla hela Region Hallands hälso- och sjukvårdssystem utifrån intentionerna i överenskommelserna. På kostnadssidan nyttjas större delen av medlen till utvecklingsinsatser i ordinarie verksamheter, främst via ordinarie budgetanslag där årlig uppräknings för verksamhetsutveckling ingår.

Som komplement finns ett centralt budgetanslag för utvecklingsmedel, där beslut fattas på delegation om specifika utvecklingsprojekt i syfte att säkerställa uppfyllelse av kraven i överenskommelserna och därmed hemtagning av statsbidragen. Denna hantering, med en tydlig intern process samt frekventa dialoger på både politisk- och tjänsteledningsnivå, skapar förutsättningar för en tillitsfull styrning och utveckling av den halländska hälso- och sjukvården i linje med de nationella överenskommelserna.

Nämndernas budgetramar

Från och med budget år 2020 är det generellt inräknat tillskott, förutom prisökning, för befolkningsökning, ökad vårdtyngd, medicinteknisk utveckling och verksamhetsutveckling.

Nämndernas ramar innefattar även finansiering för att uppfylla regeringens krav inom beslutade överenskommelser för riktade statsbidrag. Som komplement finns ett centralt anslag, utvecklingsmedel, för tillkommande merkostnader utöver det som redan är finansierat utifrån ställda krav i överenskommelserna.

Det är också inräknat ett generellt effektiviseringskrav. För att motverka suboptimeringar gällande såväl utveckling som effektivisering i framför allt hälso- och sjukvårdssystemet är samverkan i olika former viktig, både internt och externt. Regionstyrelsens förvaltning har ett större effektiviseringskrav framåt än övriga förvaltningar. Kravet innefattar uppdrag med att se över effektivitet och processer på regionkontoret, en analys ska genomföras för att se på hur digitala redskap kan användas på ett bra sätt framåt som stöd för kontorets medarbetare.

I tabellen nedan redovisas en sammanställning på fördelningen av budget till nämnderna.

Se budgetbilaga, avsnitt 1

Fördelning av budget till nämnder, mnkr					
Nämnd	2026	2027	2028	2029	2030
Regiongemensamt	89	59	69	107	149
Regionstyrelsen Hälso- och sjukvård	4 266	4 470	4 687	4 917	5 160
RH Fastighetsförvaltning	38	78	75	134	220
Regionstyrelsen	814	810	779	772	775
Driftnämnd Hallands Sjukhus	5 996	6 131	6 267	6 409	6 556
Driftnämnd Ambulans Diagnostik och Hälsa	1 226	1 245	1 264	1 283	1 302
Driftnämnd Psykiatri	949	964	981	998	1 015
Driftnämnd Närsjukvård	126	128	128	130	132
Driftnämnd Kultur och skola	208	211	214	217	220
Driftnämnd Kollektivtrafik	579	589	594	601	609
Gemensam nämnd Hemsjukvård och hjälpmedel	92	94	96	97	99
Patientnämnd	1	1	1	1	1
Revision	6	6	6	6	6
Summa	14 391	14 787	15 160	15 673	16 245

I tabellen redovisas fördelningen av budget till nämnderna 2026–2030.

Egenavgifter

Skattesats

Region Hallands utdebitering av skatt 2025 är oförändrad och uppgår till 11,40 procent.

Taxeförändring

Budgeten medger Hallandstrafiken en genomsnittlig taxeförändring för kollektivtrafiken upp till 3,3 procent.

Tandvård- och läkemedelsförmånsverket (TLV) ger varje år ut en referensprislista avseende tandvårdstaxa. Referensprislistans totala förändring används som riktmärke när tandvårdstaxan föreslås. Budgeten medger en genomsnittlig taxeförändring för tandvård på 3,3 procent. **Se budgetbilaga, avsnitt 4**

Patientavgifter

Beräkning av årliga belopp för högkostnadsskydd för vård görs i enlighet med 17 kap. 2§ och 6§ Hälso- och sjukvårdslagen (2017:30). Region Halland har beslutat om principen att följa högsta angivna nivå. En uppräknig enligt tidigare fastställda principer sker för Hälsovård och intyg (kallat ”gula taxan”), egenavgifter för sjukresor och övriga egenavgifter.

En redogörelse för koncernföretagets ekonomi i budgeten

Teater Halland AB med säte i Varbergs kommun är ett av Region Halland helägt aktiebolag. Teater Halland ska spela för barn, unga och vuxna i hela Halland och vara en resurs för såväl skolor som föreningar och andra aktörer.

För budgetåret 2026 omsätter bolaget cirka 34 miljoner kronor. Ungefär 85 procent av intäkterna utgörs av regionala och statliga medel. Resterande intäkter är till största del från Hallands kommuner.

Den största kostnaden i budgeten är lönekostnader samt kostnader för inhyrd personal och uppgår till cirka 20 miljoner kronor.

Bolaget hyr teaterlokaler och får ett bidrag från Varbergs kommun som täcker kostnaderna. Tillgångarna i bolaget är inventarier i lokalen och verksamheten. Bolaget har inga lån.

Diarienummer RS231582

Region Halland
Box 517, 301 80 Halmstad
regionen@regionhalland.se
regionhalland.se

Budget 2026 med ekonomisk plan 2027–2030



Innehåll

1. Fördelning av budget till nämnder	3
2. Investeringsplan 2025–2029	10
3. Balansbudget	14
4. Ersättningsnivåer inom Tandvården	16
5. Ersättningsnivåer inom Vårdval Halland närsjukvård	17
6. Vårdval Halland specialiserad öppen hälso- och sjukvård	20
7. Patientavgift och övriga egenavgifter	22
Patientavgift sjukvård	23
Avgiftsfri sjukvård	23
Övriga besök	25
Högekostnadsskydd	26
Sluten hälso- och sjukvård (inskriven på sjukhus)	26
Hjälpmedel	26
Sjukresor	27
Hälsovård	27
Asylsökande och bosatta utanför Sverige	29
Övrigt	30
8. Finansiering av olika verksamheter inom Region Halland	31

1. Fördelning av budget till nämnder

Nämndernas budgetramar

Nämndernas budgetramar har enligt Region Hallands budgetmodell¹ en uppräknings utifrån prisökning och löner, befolkning och demografi, verksamhetsutveckling, ökad vårdtyngd och medicinskt teknisk utveckling.

Nämndernas ramar innefattar även finansiering för att uppfylla regeringens krav inom beslutade överenskommelser för riktade statsbidrag. Som komplement till ramarna finns ett centralt anslag för tillkommande merkostnader utöver det som redan är finansierat för verksamhetsutveckling i ordinarie budget för att uppnå Region Hallands långsiktiga strategier.²

I nämndernas budgetramar är det också inräknat ett generellt effektiviseringskrav. För att motverka suboptimeringar gällande såväl utveckling som effektivisering i framför allt hälso- och sjukvårdssystemet är samverkan i olika former viktig, både internt och externt. Regionstyrelsens förvaltning har ett större effektiviseringskrav framåt än övriga förvaltningar. Kravet innefattar uppdrag med att se över effektivitet och processer på regionkontoret, en analys ska genomföras för att se på hur digitala redskap kan användas på ett bra sätt framåt som stöd för kontorets medarbetare.

Regiongemensamt					
	Budget 2026	Plan 2027	Plan 2028	Plan 2029	Plan 2030
Regiongemensam finansiering	-14 677 423	-15 118 674	-15 539 944	-16 033 759	-16 552 474
Regiongemensamma kostnader	89 293	59 182	69 246	107 027	149 171
<i>Varav regiongemensamma kostnader</i>	-79 576	-110 531	-101 327	-64 424	-23 177
<i>Varav RH utvecklingsmedel</i>	123 791	123 882	123 974	124 068	124 163
<i>Varav oförutsett</i>	7 390	7 390	7 390	7 390	7 390
<i>Varav förtroendevalda</i>	37 687	38 441	39 210	39 994	40 794
<i>Varav politiska satsningar</i>	100	0	0	0	0
Budgetram, tkr	-14 588 130	-15 059 492	-15 470 698	-15 926 732	-16 403 303

I tabellen redovisas en sammanställning på fördelningen av budget till Regiongemensamt. Belopp visas i tkr.

¹ Gällande från och med budgetår 2020.

² Det centrala anslaget benämns som utvecklingsmedel och ska användas till insatser för att höja en förmåga eller kompetens som saknas alternativt behöver höjas inom verksamheten. Medel som efterfrågas för insatsen ska användas under en avgränsad period.

Regionstyrelsens Hälso- och sjukvård						
	Budget 2025	Budget 2026	Plan 2027	Plan 2028	Plan 2029	Plan 2030
RH Finansiering vårdval och tandvård	1 974 243	2 003 000	2 041 110	2 082 022	2 124 253	2 167 869
RH Köpt vård och läkemedel	2 095 903	2 267 363	2 422 403	2 587 830	2 764 342	2 952 684
Övrig gemensam hälso- och sjukvård (inklusive riktade statsbidrag)	-21 229	-905	10 488	21 401	32 656	44 265
Budgetram, tkr	4 048 917	4 269 458	4 474 001	4 691 253	4 921 252	5 164 818
Uppräkning priser och löner		154 469	137 001	143 952	151 327	159 158
Uppräkning befolkning och demografi		72 418	77 463	82 246	87 356	92 810
Uppräkning verksamhetsutveckling		26 169	27 128	27 860	28 639	29 450
Tidigare beslutade förändringar		75 400	850	0	0	0
Tekniska justeringar		0	0	0	0	0
Övriga ramförändringar		-71 500	-1 600	0	0	0
Politiska satsningar		0	0	0	0	0
Effektiviseringskrav		-36 415	-36 300	-36 806	-37 324	-37 850
Summa förändring, tkr		220 541	204 543	217 252	229 998	243 567

I tabellen redovisas en sammanställning på fördelningen av budget till Regionstyrelsens Hälso- och sjukvård. Belopp visas i tkr.

RH Fastighetsförvaltning						
	Budget 2025	Budget 2026	Plan 2027	Plan 2028	Plan 2029	Plan 2030
RH Fastighetsförvaltning	39 293	38 208	78 182	74 900	134 091	220 294
Budgetram, tkr	39 293	38 208	78 182	74 900	134 091	220 294
Uppräkning priser och löner		1 297	911	1 715	1 655	2 844
Uppräkning befolkning och demografi		0	0	0	0	0
Uppräkning verksamhetsutveckling		0	0	0	0	0
Tidigare beslutade förändringar		29 803	34 795	34 717	16 601	0
Tekniska justeringar		17 737	1 163	-15 137	5 616	25 500
Övriga ramförändringar		-50 721	-48 630	-74 180	-40 345	16 708
Politiska satsningar		0	0	0	0	0
Effektiviseringskrav		0	0	0	0	0
Summa förändring tkr		-1 885	-11 761	-52 885	-16 473	45 052

I tabellen redovisas en sammanställning på fördelningen av budget till RH Fastighetsförvaltning, belopp visas i tkr.

Regionstyrelsen						
	Budget 2025	Budget 2026	Plan 2027	Plan 2028	Plan 2029	Plan 2030
Regionkontoret	819 852	813 556	809 575	779 031	771 785	774 880
Budgetram, tkr	819 852	813 556	809 575	779 031	771 785	774 880
Uppräkning priser och löner		27 055	16 271	16 192	15 581	15 436
Uppräkning befolkning och demografi		4 099	4 068	4 048	3 895	3 859
Uppräkning verksamhetsutveckling		8 199	8 136	8 096	7 790	7 718
Tidigare beslutade förändringar		-24 172	-6 876	-34 319	-12 413	0
Tekniska justeringar		-9 826	375	548	1 717	46
Övriga ramförändringar		11 900	-900	-1 000	0	0
Politiska satsningar		1 500	0	0	0	0
Effektiviseringskrav		-25 051	-25 055	-24 108	-23 817	-23 964
Summa förändring, tkr		-6 296	-3 981	-30 544	-7 246	3 095

I tabellen redovisas en sammanställning på fördelningen av budget till Regionstyrelsen. Belopp visas i tkr.

Driftnämnd Hallands sjukhus						
	Budget 2025	Budget 2026	Plan 2027	Plan 2028	Plan 2029	Plan 2030
Somatisk vård	4 955 443	5 140 766	5 234 044	5 329 387	5 425 572	5 523 684
Regionvård	718 283	793 134	834 377	877 764	923 408	971 425
Tandvård	61 896	62 560	62 962	59 449	60 297	61 156
Budgetram, tkr	5 735 622	5 996 460	6 131 383	6 266 601	6 409 277	6 556 265
Uppräkning priser och löner		187 708	133 459	136 981	138 945	142 593
Uppräkning befolkning och demografi		49 522	52 710	54 784	56 946	59 189
Uppräkning verksamhetsutveckling		45 753	47 371	48 061	48 716	49 420
Tidigare beslutade förändringar		17 500	0	0	0	0
Tekniska justeringar		39 092	1 806	1 150	765	-77
Övriga ramförändringar		19 000	-500	-4 500	0	0
Politiska satsningar		0	0	0	0	0
Effektiviseringskrav		-97 737	-99 923	-101 259	-102 696	-104 136
Summa förändring, tkr		260 838	134 923	135 218	142 676	146 988

I tabellen redovisas en sammanställning på fördelningen av budget till driftnämnd Hallands sjukhus. Belopp visas i tkr.

Driftnämnd Ambulans, diagnostik och hälsa

	Budget 2025	Budget 2026	Plan 2027	Plan 2028	Plan 2029	Plan 2030
Ambulans diagnostik och hälsa	1 196 224	1 226 372	1 245 145	1 263 941	1 283 058	1 301 620
Budgetram, tkr	1 196 224	1 226 372	1 245 145	1 263 941	1 283 058	1 301 620
Uppräkning priser och löner		39 190	24 350	24 726	25 102	25 484
Uppräkning befolkning och demografi		5 783	5 965	6 053	6 142	6 230
Uppräkning verksamhetsutveckling		11 566	11 931	12 106	12 284	12 460
Tidigare beslutade förändringar		3 500	500	500	0	0
Tekniska justeringar		-5 139	1 257	1 025	1 593	771
Övriga ramförändringar		0	0	0	0	0
Politiska satsningar		0	0	0	0	0
Effektiviseringskrav		-24 952	-25 230	-25 614	-26 004	-26 383
Summa förändring, tkr		29 948	18 773	18 796	19 117	18 562

I tabellen redovisas en sammanställning på fördelningen av budget till driftnämnd Ambulans diagnostik och hälsa. Belopp visas i tkr.

Driftnämnd Psykiatri Halland

	Budget 2025	Budget 2026	Plan 2027	Plan 2028	Plan 2029	Plan 2030
Psykatrisk verksamhet	853 991	886 199	898 872	911 655	924 758	938 030
LRV vård	58 732	61 979	65 395	68 989	72 769	76 746
Budgetram, tkr	912 724	948 179	964 268	980 644	997 527	1 014 776
Uppräkning priser och löner		30 189	19 804	20 163	20 530	20 909
Uppräkning befolkning och demografi		5 592	5 821	5 956	6 096	6 241
Uppräkning verksamhetsutveckling		8 562	8 884	9 010	9 138	9 269
Tidigare beslutade förändringar		0	0	0	0	0
Tekniska justeringar		9 057	-31	-104	36	17
Övriga ramförändringar		0	0	0	0	0
Politiska satsningar		0	0	0	0	0
Effektiviseringskrav		-17 945	-18 389	-18 650	-18 917	-19 188
Summa förändring, tkr		35 455	16 089	16 376	16 376	17 249

I tabellen redovisas en sammanställning på fördelningen av budget till driftnämnd Psykiatri. Belopp visas i tkr.

Driftnämnd Närsjukvård Halland						
	Budget 2025	Budget 2026	Plan 2027	Plan 2028	Plan 2029	Plan 2030
Vårdcentralen Halland (särskilda uppdrag)	63 260	65 923	66 943	67 952	68 987	70 001
Palliativ vårdavdelning	17 601	18 122	18 382	18 644	18 911	19 181
Tandvård inklusive tandreglering	45 617	48 158	49 173	47 555	48 429	49 170
Teknisk budgetförändring	-6 196	-6 196	-6 196	-6 196	-6 196	-6 196
Budgetram, tkr	120 282	126 008	128 301	127 955	130 131	132 156
Uppräkning priser och löner		4 174	2 632	2 678	2 699	2 742
Uppräkning befolkning och demografi		609	634	645	650	660
Uppräkning verksamhetsutveckling		1 219	1 269	1 290	1 300	1 321
Tidigare beslutade förändringar		594	0	0	0	0
Tekniska justeringar		1 684	392	265	222	36
Övriga ramförändringar		0	0	-2 600	0	0
Politiska satsningar		0	0	0	0	0
Effektiviseringskrav		-2 554	-2 634	-2 625	-2 695	-2 735
Summa förändring, tkr		5 726	2 293	-346	2 175	2 025

I tabellen redovisas en sammanställning på fördelningen av budget till driftnämnd Närsjukvård Halland. Belopp visas i tkr.

Driftnämnd Kultur och skola						
	Budget 2025	Budget 2026	Plan 2027	Plan 2028	Plan 2029	Plan 2030
Skolverksamhet	54 604	56 676	57 509	58 095	58 956	59 826
Kulturverksamhet	144 625	151 460	153 621	155 583	157 810	160 064
Budgetram, tkr	199 229	208 135	211 130	213 679	216 766	219 889
Uppräkning priser och löner		6 575	4 163	4 223	4 274	4 335
Uppräkning befolkning och demografi		975	1 016	1 031	1 043	1 058
Uppräkning verksamhetsutveckling		1 950	2 033	2 062	2 086	2 116
Tidigare beslutade förändringar		1 900	0	0	0	0
Tekniska justeringar		382	-10	-498	3	-6
Övriga ramförändringar		0	0	0	0	0
Politiska satsningar		250	0	0	0	0
Effektiviseringskrav		-4 126	-4 208	-4 268	-4 319	-4 381
Summa förändring, tkr		7 906	2 994	2 549	3 087	3 123

I tabellen redovisas en sammanställning på fördelningen av budget till driftnämnd Kultur och skola. Belopp visas i tkr.

Driftnämnd Kollektivtrafik						
	Budget 2025	Budget 2026	Plan 2027	Plan 2028	Plan 2029	Plan 2030
Hallandstrafiken	556 452	579 383	588 698	593 628	601 081	608 527
Budgetram, tkr	556 452	579 383	588 698	593 628	601 081	608 527
Uppräkning priser och löner		18 363	11 588	11 774	11 873	12 022
Uppräkning befolkning och demografi		2 782	2 897	2 943	2 968	3 005
Uppräkning verksamhetsutveckling		5 565	5 794	5 887	5 936	6 011
Tidigare beslutade förändringar		0	0	0	0	0
Tekniska justeringar		7 885	1 029	-3 488	-1 036	-1 149
Övriga ramförändringar		0	0	0	0	0
Politiska satsningar		0	0	0	0	0
Effektiviseringskrav		-11 663	-11 993	-12 186	-12 288	-12 442
Summa förändring, tkr		22 932	9 314	4 930	7 453	7 446

I tabellen redovisas en sammanställning på fördelningen av budget till driftnämnd Kollektivtrafik. Beloppen visas i tkr.

Gemensam nämnd för Hemsjukvård och hjälpmedel						
	Budget 2025	Budget 2026	Plan 2027	Plan 2028	Plan 2029	Plan 2030
Hjälpmedelsverksamhet	89 256	91 863	93 700	95 574	97 486	99 436
Budgetram, tkr	89 256	91 863	93 700	95 574	97 486	99 436
Uppräkning priser		2 945	1 837	1 874	1 911	1 950
Tekniska förändringar		-338	0	0	0	0
Övriga ramförändringar		0	0	0	0	0
Summa förändring, tkr		2 607	1 837	1 874	1 911	1 950

I tabellen redovisas en sammanställning på fördelningen av budget till gemensam nämnd för Hemsjukvård och hjälpmedel. Beloppen visas i tkr.

Patientnämnden						
	Budget 2025	Budget 2026	Plan 2027	Plan 2028	Plan 2029	Plan 2030
Patientnämnd	1 141	1 179	1 203	1 227	1 251	1 276
Budgetram, tkr	1 141	1 179	1 203	1 227	1 251	1 276
Uppräkning priser		38	24	24	25	25
Övriga ramförändringar		0	0	0	0	0
Summa förändring, tkr		38	24	24	25	25

I tabellen redovisas en sammanställning på fördelningen av budget till Patientnämnden. Belopp visas i tkr.

Revision						
	Budget 2025	Budget 2026	Plan 2027	Plan 2028	Plan 2029	Plan 2030
Revision	6 200	6 200	6 200	6 200	6 200	6 200
Budgetram, tkr	6 200	6 200	6 200	6 200	6 200	6 200
Summa förändring, tkr	0	0	0	0	0	0

I tabellen redovisas en sammanställning på fördelningen av budget till Revisionen. Belopp visas i tkr.

2. Investeringsplan 2026–2030

Region Hallands årliga investeringsnivåer har redovisats och värderats tillsammans med de förväntade konsekvenser investeringarna beräknas få på driftbudgeten. Investeringsplanen har bedömts och prioriterats utifrån ett finansieringsperspektiv över tid, samt genomförandekapacitet.

Investeringsbelopp per förvaltning budget 2026 med planperiod 2027–2030

Investeringar totalt per förvaltning					
	Budget 2026	Plan 2027	Plan 2028	Plan 2029	Plan 2030
Driftnämnd Hallands sjukhus (DN HS)	155 000	180 000	176 000	170 000	150 000
Driftnämnd Ambulans diagnostik och hälsa (DN ADH)	108 570	92 361	122 900	114 900	106 555
Driftnämnd Närsjukvård Halland (DN NSVH)	38 710	17 720	21 740	15 865	11 590
Driftnämnd Psykiatri Halland (DN PSH)	5 000	5 000	5 000	5 000	5 000
Driftnämnd Kultur och skola (DN KS)	3 400	3 400	3 400	3 400	3 400
Driftnämnd Kollektivtrafik (DN KT)	4 500	4 000	4 000	4 000	4 000
Driftnämnd Regionsservice (DN RGS)	14 940	14 080	5 250	10 450	7 650
Regionstyrelsen (RS)	130 100	99 600	85 750	80 850	56 850
Regionfastigheter (RFA)	862 000	1 560 000	2 070 000	2 530 000	2 870 000
Summa investeringar, tkr	1 322 220	1 976 161	2 494 040	2 934 465	3 215 045

I tabellen redovisas en sammanställning på investeringsplanen 2026–2030. Belopp visas i tkr.

Fastighetsinvesteringar 2026–2030

Fastigheter						
	Investering	2026	2027	2028	2029	2030
RFA	Strategiska fastighetsinvesteringar, lokalförsörjningsplan (LFP)	235 000	715 000	1 270 000	1 730 000	2 070 000
RFA	Parkeringshus HSH (LFP)	195 000	195 000			
RFA	Strategiska fastighetsinvesteringar	32 000	200 000	350 000	350 000	350 000
RFA	Fastighetsinvesteringar	300 000	350 000	350 000	350 000	350 000
RFA	Investeringar utemiljö	35 000	35 000	35 000	35 000	35 000
RFA	Den robusta sjukhusbyggnaden	50 000	50 000	50 000	50 000	50 000
RFA	Medicinska gaser	10 000	10 000	10 000	10 000	10 000
RFA	Säkerhetsteknik	5 000	5 000	5 000	5 000	5 000
Summa investeringar, tkr		862 000	1 560 000	2 070 000	2 530 000	2 870 000

I tabellen redovisas en sammanställning på Regionfastigheters investeringar 2026–2030. Belopp visas i tkr.

Indexreglering LFP 22 708 048 tkr

Uppräkning av 22 miljarder enligt Region Hallands LPIK. Räknas upp första gången inför budget 2026 med 3,3 procent.

Beslut i Regionfullmäktige den 19 juni 2024 §72 (Diarienummer RS231245).

Strategiska fastighetsinvesteringar innehåller förstudier inom nedan ärenden;

- Falkenbergs Vårdcentral, Diarienummer RS241004
- Laholms Vårdcentral, Diarienummer RS241005
- Bussdepå Halmstad, Diarienummer RS241006
- Centrallager, Diarienummer RS230263
- Ambulansstation Halmstad, Diarienummer RS241364
- Ambulansstation Varberg, Diarienummer RS241711

Fastighetsinvesteringar innehåller reinvesteringar eller mindre investeringar till exempel laddstolpar, solceller, lokalanpassning med mera i befintliga byggnader. Kan vara både inom sjukhusområde samt övriga områden.

Nya investeringar 2026–2030

Nya investeringar						
Förvaltning	Investering	2026	2027	2028	2029	2030
DN HS	Medicinteknisk utrustning		7 000			
DN HS	Övriga maskiner och inventarier - Cytostatikarobot Läkemedelsenheten			6 000		
DN HS	Narkotikaautomater		9 100			
DN HS	MT-utr + övr utr ny sjukhusstruktur			30 000	30 000	30 000
DN ADH	Digital taligenkänning	500				
DN ADH	Datotomograf PET CT		23 000			21 000
DN ADH	Medicinsktknisk utrustning					
DN ADH	Inbäddningsrobot		5 000			
DN ADH	Snittningsrobot		5 000			
DN ADH	Digitalt arkivsystem		4 000			
DN NSVH	Nyinvestering klinik/byggprojekt, utrustning/inredning	22 000	5 000	6 000		
DN PSH	Generell investering PSH	4 400	4 800	4 400	4 800	4 800
DN PSH	Avdelning 25					
DN PSH	Övriga maskiner och inventarier					
DN KT	Tåg					
DN KS	Inköp av konst	1 000	1 000	1 000	1 000	1 000
DN RGS	Köksutrustning	550				
DN RGS	IT-/teleutrustning	500				
DN RGS	Övriga maskiner och inventarier	500		200		
RS	Bredbandsutbyggnad	30 000	20 000	10 000		
RS	Ledutveckling 2026–2029, skogsallmanningen	5 000	5 000	5 000	5 000	
RS	Ledutveckling, Hallands kust och inland	1 000	500			
RS	IT utrustning	26 800	2 100	1 200	3 000	1 200
RS	FVIS			15 000		
Summa investeringar, tkr		92 250	91 500	78 800	43 800	58 000

I tabellen redovisas en sammanställning på nya investeringar 2026–2030. Belopp visas i tkr.

Reinvesteringar/ny 2026–2030

Reinvesteringar/ny						
Förvaltning	Investering	2026	2027	2028	2029	2030
DN HS	Medicinteknisk utrustning	124 000	138 500	123 900	120 950	103 300
DN HS	Vårdutrustning	12 200	10 100	8 000	6 850	7 800
DN HS	Övriga maskiner och inventarier, utbildning, IT-utr	18 800	15 300	8 100	12 200	8 900
DN ADH	Medicinteknisk utrustning, vårdutrustning	76 370	28 745	96 205	94 710	64 755
DN ADH	Bilar, transportmedel och övrigt	31 700	26 616	26 695	20 190	20 800
DN NSVH	Medicinteknisk utrustning VC/FTV	16 710	12 720	15 740	15 865	11 590
DN PSH	Övriga maskiner och inventarier	600	200	600	200	200
DN KS	Undervisningsutrustning folkhögskolor	1 200	1 200	1 200	1 200	1 200
DN KS	Övriga maskiner och inventarier	1 200	1 200	1 200	1 200	1 200
DN KT	Passagerarinformationssystem					
DN KT	Övriga maskiner och inventarier - väderskydd	4 500	4 000	4 000	4 000	4 000
DN RGS	Städ- och köksutrustning	5 850	2 050	2 300	4 400	3 250
DN RGS	Bilar, transportmedel och övrigt	5 890	9 680	1 450	4 250	1 500
DN RGS	IT- och teleutrustning - reinvestering	1 650	2 350	1 300	1 800	2 900
RS	Möbler och utrustning, övrigt	600	600	600	600	600
RS	IT-utrustning reinvestering	66 700	71 400	53 950	72 250	55 050
Summa investeringar, tkr		367 970	324 661	345 240	360 665	287 045

I tabellen redovisas en sammanställning över reinvesteringar/ny 2026–2030. Belopp visas i tkr.

3. Balansbudget

Balansbudgeten bygger på resultat- och investeringsbudgeten, KPA:s prognos³ samt på uppskattningar utifrån historisk utveckling.

³ KPA är regionens externa pensionsadministratör.

Balansbudget

	Utfall	Prognos	Budget	Plan	Plan	Plan	Plan
TILLGÅNGAR (MNKR)	2024	2025	2026	2027	2028	2029	2030
Anläggningstillgångar							
Immateriella anläggningstillgångar	0	0	0	0	0	0	0
Materiella anläggningstillgångar	5 258	5 679	6 429	7 833	9 689	11 957	14 493
Finansiella anläggningstillgångar	172	172	172	172	172	172	172
Summa anläggningstillgångar	5 430	5 851	6 601	8 005	9 861	12 129	14 665
Bidrag till statlig infrastruktur	149	139	128	117	107	96	85
Omsättningstillgångar							
Förråd	159	165	168	172	175	179	182
Fodringar	1 153	1 250	1 288	1 326	1 366	1 407	1 449
Kortfristiga placeringar	7 833	7 807	7 538	6 657	5 301	3 464	1 941
Kassa och bank	1 182	1 146	1 044	1 011	1 074	1 164	1 210
Summa omsättningstillgångar	10 326	10 368	10 038	9 166	7 916	6 213	4 782
SUMMA TILLGÅNGAR	15 905	16 357	16 766	17 288	17 883	18 438	19 532
EGET KAPITAL, AVSÄTTNINGAR OCH SKULDER							
Eget kapital							
Årets resultat	5	162	287	331	380	361	308
Övrigt eget kapital	6 341	6 346	6 508	6 795	7 126	7 506	7 867
Summa eget kapital	6 346	6 508	6 795	7 126	7 506	7 867	8 175
Avsättningar							
Avsättningar för pensioner och liknande	5 975	6 239	6 289	6 406	6 546	6 663	6 663
Summa avsättningar	5 975	6 239	6 289	6 406	6 546	6 663	6 663
Skulder							
Långfristiga skulder	745	760	775	791	807	823	1 547
Kortfristiga skulder	2 839	2 850	2 907	2 965	3 024	3 085	3 147
Summa skulder	3 584	3 610	3 682	3 756	3 831	3 908	4 694
SUMMA EGET KAPITAL, AVSÄTTNINGAR OCH SKULDER	15 905	16 357	16 766	17 288	17 883	18 438	19 532

4. Ersättningsnivåer inom Tandvården

I Mål och budget beslutas varje år om ersättningsnivåer för tandvården i Halland. Utgångspunkten i uppräkningsen bygger på Region Hallands index.

Sammanfattning inför kommande år

Barntandvårdspengen fastslås till 1 979 kr per barn, tidigare 1 928 kr

Peng för områdesansvaret 0–2 år fastslås till 372 kr per barn, tidigare 364kr

Peng för områdesansvaret 3–23 år fastslås till 46 kr per barn, tidigare 45 kr

Följande uppräkningsfaktor har använts:

1. Volymuppräkning, justering för demografiska förändringar: 0,5 procent ⁴.
2. Prisuppräkning: 3,3 procent.
3. Uppräkning för årlig verksamhetsutveckling: 1 procent.
4. Effektivisering: -2 procent.

Uppräkning av parametrar inom Tandvården				
Rad	Justeringspost	Barnpeng	Omr. 0–2 år	Omr. 3–19 år
1	Ingångsvärden	1 928	364	45
2	Prisuppräkning (3,3%)	77	12	2
3	Uppräkning för årlig verksamhetsutveckling (1%)	23	4	1
4	Effektivisering (- 2%)	-49	- 8	-1
5	Ny peng	1 979	372	46

I tabellen redovisas uppräkningsen i kronor.

⁴ Barntandvårdspengen och områdesansvaret 3–19 år är justerad och gäller enligt Prop. 2023/24:158. 3–19 år, tidigare 3–23 år

5. Ersättningsnivåer inom Vårdval Halland närsjukvård

Budget och ersättningsnivåer i Vårdval Halland närsjukvård 2026 bereds och beslutas tillsammans med Mål & budget 2026.

Avtalsvillkor och beskrivning av den ekonomiska ersättningsmodellen återfinns i uppdragsbeskrivning och förfrågningsunderlag för Vårdval Halland närsjukvård.

Sammanfattning av förändringar

Varje år revideras ersättningen i Vårdval Halland närsjukvård enligt följande:

- Hälso- och sjukvårdspengen beräknas utifrån föregående års beslutade nivå och justeras med för demografiska förändringar, uppräknings för årlig verksamhetsutveckling, prisuppräknings samt förändringar i modell och åtagande.
- ST-läkarersättningen följer beslutad modell och lönekostnad för en ST-läkare.

Ersättning för ST-läkare följer beslutad modell och lönekostnad för en ST-läkare.

Ersättningsnivåer

ST-läkarersättning

Region Halland ersätter leverantören för ST-läkaruppdraget. Ersättningen är baserad på en beräknad genomsnittlig lönekostnad för en ST-läkare på 90 900 kronor per månad.

Ersättningen baseras på en trappa utifrån var ST-läkaren befinner sig i utbildningen:

Ersättningsnivåer för ST-läkare			
År	Månad	Procent	Ersättning (kr)
1	1–12	75%	68 175
2	13–24	60%	54 540
3	25–36	50%	45 450
4	37–48	35%	31 815
5	49–60	30%	27 270

I tabellen redovisas ersättningsnivåer för ST-läkare. Ersättningen baseras på beräknad utbildningstid. En läkare som har en specialistexamen startar på en lägre ersättningsnivå enligt ovan.

När ST-läkaren är placerad utanför vårdenhetens organisation, exempelvis vid en sjukhusklinik, ersätter Region Halland vårdenheten med 100 % av den beräknade lönekostnaden (bruttolön inkl. sociala avgifter) enligt ovan (90 900) per månad för heltidstjänstgöring.

Hälso- och sjukvårdspeng

Hälso- och sjukvårdspengen för 2026 uppgår till 3 625 kronor per hälso- och sjukvårdspoäng. 90 procent är riskjusterad för förväntad vårdtyngd i den listade populationen hallänningar utifrån ålder och kön, 10 procent är riskjusterad baserat på socioekonomiska variabler.

Förändringar i ersättningsnivåer inom Vårdval närsjukvård år 2026			
Rad	Justeringspost	Totalt (mnkr)	Per Poäng (kr)
1	Hälso- och sjukvårdspeng ⁵	1 286	3 548
2	Indexuppräknig	42	117
3	Verksamhetsutveckling	13	3356
5	Kostnadseffektivisering	-27	-74
8	Hälso- och sjukvårdspeng	1 315	3 625

1. **Hälso- och sjukvårdspeng** - justerat för demografi och befolkningsökning, 2026 års värden. Ökningen uppgår till 6 mnkr.
2. **Indexuppräknig** - sker med prisuppräknig 3,3 procent och uppgår till 42 mnkr.
3. **Verksamhetsutveckling** – uppräknig för årlig verksamhetsveckling på 1 procent, motsvarande 13 mnkr.
4. **effektivisering** -2 procent motsvarande -27 mnkr

Viktningsstabell				
Åldersgrupp	Vikt		Kronor	
	Kvinna	Man	Kvinna	Man
0-1	2,26	2,28	8 193	8 266
2-5	1,53	1,54	5 547	5 583
6-14	0,60	0,59	2 175	2 139
15-29	0,59	0,49	2 121	1 776
30-44	0,64	0,52	2 335	1 885
45-59	0,73	0,60	2 661	2 175
60-69	1,32	1,21	4 774	4 387
70-79	1,95	1,88	7 059	6 816
80+	2,77	2,80	10 042	10 151

⁵ Justerad för demografisk utveckling.

Ersättning för enstaka akuta besök av patient från annan vårdenhet

Vård av patient som är folkbokförd i Halland, som är listad på en annan vårdenhet i Halland, ersätts enligt prislistan för enstaka akuta besök som årligen fastställs av Region Halland.

För 2026 gäller följande:

Ersättning för enstaka akuta besök		
Besökskategori	Besöksersättning (exkl. patientavgift)	Kommentar
Läkare	450 kr	Inklusive medicinsk service.
Psykolog	600 kr	
Kurator, arbetsterapeut	500 kr	
Sjuksköterska. distriktssköterska	300 kr	
Fysioterapeut, normalbesök	240 kr	Naprapat likställs med fysioterapeut.
Fysioterapeut, särskilt omfattande besök	600 kr	Minimum 40 minuter direkt patientkontakt. Särskilt kompetenskrav och krav på godkännande föreligger.
Fysioterapeut, gruppbesök	100 kr	Gruppbesök, en eller flera personal träffar flera patienter vid samma tillfälle.
Avgiftsbelagd provtagning	50 kr	Mellanliggande provtagning.
Avgiftsfri provtagning	150 kr	Provtagning i samband med betalt läkarbesök, eller med ordination från annan vårdenhet.
Ej legitimerad personal	0 kr	
Övriga yrkeskategorier	400 kr	Krav på legitimation föreligger.
Distanskontakt		Ersättning som vid fysiskt besök

Ersättning för riktade hembesök i kommunal hälso- och sjukvård

Ersättning utgår med **500 kr** per hembesök utfört av läkare som sker i samband med:

- utskrivning från slutenvård för patienter på Särskilt boende (SäBo) eller inskrivna i kommunal hemsjukvård.
- vid inskrivningssamtal och brytpunktssamtal på Särskilt boende (SäBo) eller inskrivning i hemsjukvården från öppenvård.

Denna ersättning utgår inte till det särskilda uppdraget ”Läkarmedverkan i hemsjukvården”.

6. Vårdval Halland specialiserad öppenvård

Budget och kostnadstak i Vårdval Halland specialiserad öppen hälso- och sjukvård 2026 bereds och beslutas tillsammans med Mål och budget 2026.

Avtalsvillkor och beskrivning av den ekonomiska ersättningsmodellen återfinns i uppdragsbeskrivning och förfrågningsunderlag för Vårdval Halland specialiserad öppen hälso- och sjukvård.

Sammanfattning

För varje specialitet inom Vårdval Halland specialiserad öppen hälso- och sjukvård specificeras ett kostnadstak. Kostnadstaket utgör en gemensam maximal ersättningsnivå för samtliga godkända och verksamma leverantörer inom samma specialitet, inkluderande både egenregiverksamhet och privata leverantörer. Samtliga leverantörer konkurrerar om patienter och ersättningen inom denna givna nivå. Kostnadstaket fördelas ut per månad enligt förväntad produktionsfördelning till ett kostnadstak per månad.

Kostnadstaket bygger på total produktion av vård till halländska patienter och en viss nivå av patienter från andra län inom respektive specialitet. Om andelen utomlänspatienter överstiger budgeterad andel utomlänspatienter, som är grunden i kostnadstaket, så kan kostnadstaket justeras uppåt genom månadsvis buffertjustering.

Varje år revideras ersättningen i Vårdval Halland specialiserad öppen hälso- och sjukvård enligt följande:

- Budget inklusive kostnadstak beräknas utifrån föregående års beslutade nivå. Justeras för demografiska förändringar, prisuppräknings⁶, uppräknings för årlig verksamhetsutveckling och justering med effektivisering samt eventuella förändringar i ersättningsnivå, modell och åtagande.
- ST-läkarersättningen för vårdvalets två ST-läkartjänster följer beslutad modell och lönekostnad⁷ för ST-läkare.

Följande uppräkningsfaktor har använts:

1. Volymuppräknings, justering för demografiska förändringar: 0,5 procent.
2. Prisuppräknings: 3,3 procent.
3. Uppräknings för årlig verksamhetsutveckling: 1 procent.
4. Effektivisering: -2 procent.

Kostnadstak

Kostnadstak

⁶ Prisuppräknings grundar sig i den senaste prognosen från SKR som presenterades i Cirkulär 25:16 (februari 2025), där procentsatsen för *timlön* (3,5%) samt *övriga varor och tjänster* (2,5%) har använts. Detaljerad beräkning återfinns hos regionkontorets ekonomiavdelning.

⁷ Beräknad lönenivå inkl. arbetsgivaravgifter

Kostnadstak	
Vårdval Halland specialiserad öppenvård - Hud	Belopp (tkr)
Kostnadstak 2025	43 356
Volymuppräkning, justering för demografiska förändringar (0,5%)	217
Prisuppräkning (3,3%)	1 431
Uppräkning för årlig verksamhetsutveckling (1%)	434
Effektivisering (-2%)	-909
Kostnadstak 2026	44 529

Utöver kostnadstak finns även budget (1 8 20 tkr) för två ST-läkare i Vårdval Halland specialiserad öppenvård Hud.

Kostnadstak	
Vårdval Halland specialiserad öppenvård - Psykiatri	Belopp (tkr)
Kostnadstak 2025	61 931
Volymuppräkning, justering för demografiska förändringar (0,5%)	310
Prisuppräkning (3,3%)	2 044
Uppräkning för årlig verksamhetsutveckling (1%)	619
Effektivisering (-2%)	-1 298
Kostnadstak 2026	63 605

Utöver kostnadstak finns även budget (1 534 tkr) för Rehabkoordinator i Vårdval Halland specialiserad öppenvård Psykiatri.

7. Patientavgift och övriga egenavgifter

Detta avsnitt beskriver patientavgifter och övriga egenavgifter för hälso- och sjukvård i Region Halland år 2026. Avgifterna beslutas av regionfullmäktige.

Sammanfattning av patientavgifter

Oförändrade övergripande patientavgifter för 2026, ingen förändring i övergripande avgiftsnivåer från 2025.

Patientavgifter	
Kategori	Avgift 2026
Läkarbesök primär-/närsjukvård	200 kr
Läkarbesök specialiserad öppenvård	300 kr
Läkarbesök akutmottagning	450 kr
Sjukvårdande behandling	100 kr
Öppenvård barn under 20 år	0 kr
Öppenvård 85 år och äldre (lag)	0 kr
Telefonkontakt tex. rådgivning och recept	0 kr
Distanskontakt	Enligt respektive motsvarande fysiskt besök.

Förändring av avgift till 2026

Höjd avgift läkarbesök på vårdcentralsakut

Vårdcentralsakut är en primärvårdsakut placerad på respektive specialistvårdsakut där patienter hänvisas av sjuksköterska på akuten till vårdcentralsakuten. Patienterna har sökt specialistvårdsakut men bedöms kunna omhändertas av allmänläkare på primärvårdsakut.

Avgift läkarbesök på särskild vårdcentralsakut, efter att patient har sökt på specialistvårdsakut, likställs med avgift för läkarbesök på specialistvårdsakut (för närvarande 450 kr).

Höjning högkostnadsskydd nutrition, vuxna över 16 år

Högkostnadsskyddet nutrition för vuxna över 16 år höjs från 1 600 kr/månad till 1 800 kr/månad. Anledning till höjning är att kostnaderna för nutritionsprodukter har ökat kraftigt de senaste åren. Region Halland har haft ett relativt lågt högkostnadsskydd sett till övriga riket.

Höjning avgift krycka

Avgiften för krycka höjs från 70 kronor till 100 kronor per styck samtidigt som isdubb till krycka kvarstår på 70 kronor per styck. Anledning är kraftigt höjda inköspriser.

Hälsovård (intyg, vaccinationer, hälsoundersökning)

I dokumentet ingår vissa tjänster inom området hälsovård inklusive avgift för respektive grupp taxa, för mer detaljerad information se nedan avsnitt med egenavgift Hälsovård (intyg, vaccinationer och hälsoundersökning).

Mervärdesskatt(moms)

Regionfullmäktige fastställer patientavgifter och övriga egenavgifter exkl. moms. På vissa tjänster tas moms ut med 12 procent eller 25 procent. Det är syftet med de medicinska åtgärderna som avgör momsfrågan. Tjänster som inte syftar till att skydda, bevara eller återställa hälsan är momsbelagda. Avgiften inkl. moms kan förändras om staten beslutar om förändrat regelverk/momssats.

Patientavgift sjukvård

Läkare	
Kategori	Avgift 2026
Läkarvård inom primär-/närsjukvård <i>Inklusive distanskontakt och besök på särskilt boende för äldre</i>	200 kr
Läkarvård hembesök inom primärvård-/närsjukvård	250 kr
Läkarvård vårdcentralsakut på sjukhus – <i>primärvård, hänvisad från specialistvårdsakut, avgift likställs med avgift för akutmottagning specialistvårdläkare</i>	450 kr
Läkarvård inom specialiserad öppenvård - <i>Inklusive distanskontakt, hembesök, operation</i>	300 kr
Läkarvård akutmottagning på sjukhus - <i>Dygnet runt, specialistvård</i>	450 kr
1: a remissbesök från primärvård/närsjukvård till specialistläkare på högre vårdnivå	100 kr

Övriga vårdgivare (sjukvårdande behandling)	
Kategori	Avgift 2026
Vård eller behandling som ges pga. sjukdom/skada och som utförs av annan sjukvårdspersonal än läkare <i>Inklusive distanskontakt</i>	100 kr
Provtagning, mellanliggande	100 kr

Avgiftsfri sjukvård

Avgiftsfri läkare och övriga vårdgivare	
Kategori	Avgift 2026
Abort-, preventivmedels- och steriliseringsrådgivning (<i>lag</i>)	0 kr

Avgiftsfri läkare och övriga vårdgivare

Adoptioner, blivande adoptivföräldrar samt syskon folkbokförda i Halland; vaccinationer, röntgenundersökningar och friskintyg	0 kr
Amningsbesök på BB-mottagning	0 kr
Anhållna, häktade eller intagna på kriminalvårdsanstalt (<i>lag</i>)	0 kr
Anhöringsamtal	0 kr
Antibiotikafri behandling för luftvägsinfektion / pneumokocker, återbesök inom 5 dagar	0 kr
Avstämningsmöte (<i>exempelvis Försäkringskassan</i>)	0 kr
Barn- och ungdomar tills dagen innan de fyller 20 år	0 kr
Besök inför inskrivning	0 kr
Besök inom 24 timmar, sjukhusens akutmottagningar/ verksamhet som är öppen dygnet runt	0 kr
Besök inom samma dygn, dvs 00–24 till samma hälso- och sjukvårdspersonal, närsjukvård och specialiserad vård	0 kr
Dödsfall, konstaterande av	0 kr
Forskning- och läkemedelsstudier	0 kr
Försvarsmakten – militär utbildning, värnpliktiga (<i>lag</i>)	0 kr
Habiliteringsverksamhet	0 kr
Hembesök i kommunens korttidsboende	0 kr
Hepatit B, efter tillbud med risk för blodsmitta	0 kr
Hepatit C, patient som smittats via svensk sjukvård och har kvarstående kronisk Hepatit C. Även vård som inte har med kronisk Hepatit C att göra.	0 kr
Hälsokontroller som görs när adoptivbarn kommer till Sverige räknas normalt som sjukvård	0 kr
Hälsokontroller som görs när folkbokförda anhöriginvandrande barn kommer till Sverige räknas normalt som sjukvård	0 kr
Information om journal; syfte att läkare och patient gemensamt går igenom innehållet i patientjournal	0 kr
Kvinnohälsovård (KHV)	0 kr
LSS, råd och stöd (<i>lag</i>)	0 kr
Organdonation, vård och behandling av organdonator	0 kr
PPD och BCG för personal som ska arbeta inom regionen	0 kr
Preventivmedelsrådgivning (<i>lag</i>)	0 kr
Provtagning / EKG inför operation eller inskrivning i sluten vård	0 kr
Recept och förskrivning på kostnadsfria läkemedel och förbrukningsartiklar, tekniska hjälpmedel samt preventivmedel	0 kr
Smittskyddslagen, allmänfarlig sjukdom (<i>lag</i>)	0 kr
STD, herpes genitalis, kondylom, trichomonas vaginalis infestation och icke gonorroisk uretrit (<i> dessa är utöver de som är allmänfarliga sjukdomar i smittskyddslagen</i>)	0 kr
Svalgprov, ordination på tex. övriga familjemedlemmar, daghem eller deltidsskola	0 kr

Avgiftsfri läkare och övriga vårdgivare

Telefonkontakt (tex. recept, provtagningsvar och rådgivning)	0 kr
Tvångsvård, öppenvård enligt LPT och LRV	0 kr
Ungdomsmottagning, 13 till och med 23 års ålder	0 kr
Ungdomspsykiatriskmottagning, första besöket	0 kr
Vårdgivarinitierat besök	0 kr
Vård efter sexuellt övergrepp, första besök och första återbesök	0 kr
Återbesök i öppenvård efter utskrivning från slutenvård för samma sjukdom samma dag	0 kr
85 år och äldre (lag)	0 kr
1: a remissbesök till medicinsk service från företagshälsovård	0 kr

Övriga besök

Övriga besök

Kategori	Avgift 2026
Teknikerbesök, DaKo, Hörselvården, Syncentralen	100 kr
Rehabkoordinator	0 kr

Tandvård för vissa grupper

Kategori	Avgift 2026
Specialisttandläkare	300 kr
Allmäntandläkare	200 kr
Tandhygienist	100 kr
85 år och äldre	0 kr
1: a remissbesök från allmäntandvård/primärvård/närsjukvård till specialisttandläkare på högre vårdnivå	100 kr
Besök inom samma dygn, dvs 00–24 till samma tandvårdspersonal, allmäntandvård och specialisttandvård	0 kr

I tabellen redovisas tandvård för vissa grupper - vissa särskilda patientgrupper har rätt att få tandvård till en kostnad som motsvarar regionens patientavgifter för öppen sjukvård. Medicinsk service såsom röntgen ingår avgiften för vårdbesöket. (ingår i högkostnadsskydd, öppen sjukvård)

Högekostnadsskydd

Högekostnadsskydd	
Kategori	Avgift 2026
Öppen sjukvård (12-månaders period) <i>Möjlighet att fr.o.m. 2014 förköpa frikort (uppräknig enl. HSL)</i>	1 450 kr (2025)
Högekostnadsskydd för särskilda näringslivsmedel (SärNär) <i>1 800 kr per månad och patient för vuxna över 16 år. 120 kr per uttag för barn under 16 år. Övriga regler i separat överenskommelse med kommuner</i>	1 800 kr/mån 120 kr /uttag

Sluten hälso- och sjukvård (inskriven på sjukhus)

Sluten hälso- och sjukvård	
Kategori	Avgift 2025
Barn och ungdom 0 - 19 år	0 kr
Vuxna - från 20 år <i>(uppräknig enl. HSL)</i>	130 kr (2025)
Yngre än 40 år med hel aktivitetsersättning eller hel sjukersättning - halv avgift de första 30 dagarna vid varje vårdtillfälle	65 kr (2025)
Försvarsmakten – militär utbildning, värnpliktiga <i>(lag)</i>	0 kr
Anhållna, häktade eller intagna på kriminalvårdsanstalt <i>(lag)</i>	0 kr
Tvångsvårdade enl. (LPT och LRV)	0 kr
Tvångsvårdade enl. (LPT och LRV) Hallänning i annan region	0 kr

I tabellen redovisas avgift per vård dag, de ingår ej i högekostnadsskydd, öppen sjukvård.

Hjälpmedel

Hjälpmedel ingår inte i högekostnadsskydd öppen vård.

Hjälpmedel	
Kategori	Avgift 2026
Besök för bedömning om behov av anpassning hjälpmedel samt behandling och träning av funktions- och aktivitetsförmåga <i>(sjukvårdande behandling)</i>	100 kr
Förskrivning av tekniska hjälpmedel, instruktion till anhöriga m.fl.	0 kr
Intyg för anpassning av patientens hemmiljö och arbetsplats	0 kr
Utprovning och anpassning av tekniska hjälpmedel	0 kr
Inkontinensartiklar, personer med serviceinsatser från kommunen	0 kr
Krycka, isdubb till krycka per styck <i>Krycka 100 kr, isdubb 70 kr/st</i>	100 kr/ 70 kr
Tens-apparat, hyresavgift/månad	100 kr/mån

Hjälpmedel

UVB-lampa, hyresavgift/månad <i>En månadsavgift tas ut även om flera hjälpmedel lånas från MTH. (avgiftsfritt för personer under 20 år)</i>	100 kr/mån
CPAP vid obstruktivt sömnapné syndrom, hyresavgift/månad <i>En månadsavgift tas ut även om flera hjälpmedel lånas från MTH. (avgiftsfritt för personer under 20 år)</i>	100 kr/mån
Egenavgift mask/slang till CPAP utöver en mask/slang per rullande 10-månadsperiod <i>Vid förskrivning av CPAP vid obstruktivt sömnapné syndrom ingår efter utprovning en mask/slang per rullande 10-månadersperiod, vid behov därutöver utgår egenavgift 1 000 kr per mask/slang. (avgiftsfritt patienter under 20 år).</i>	1 000 kr
Borttappad eller misskött hörapparat, ersättande hörapparat	1 000 kr
Ortopedtekniska hjälpmedel – fotbeklädnader/skor <i>(Max 4 par skor per år, Undantag: Gående barn som pga. sin funktionsnedsättning sliter skor på avsevärt kortare tid än normalt kan få mer än 4 par skor/år till reducerat pris.)</i>	0–19 år 400 kr/par 20 år - 700 kr/par Öppen sko 400 kr/par
Innesko 2/3 av angivet pris	
Ortopedtekniska hjälpmedel - ortos, inlägg och skoändringar <i>(avgift för sjukvårdande behandling)</i>	100 kr

I tabellen redovisas avgift exklusive moms.

Sjukresor

Sjukresor

Kategori	Avgift 2026
Egenavgift enkel resa, kollektivtrafik <i>motsv. 1 zon enl. Hallandstrafikens prislista för enkelbiljett vuxen</i>	28 kr <i>(fn. 2025)</i>
Milersättning, egen bil per mil (80 % av angivet belopp i (1999:1229) inkomstskattelag 16 kap 27§) Egenavgift 4 mil f.n. 80 kr	20 kr (2025)
Regionens sjukreselinjer	0 kr
Egenavgift enkel resa, taxi	100 kr
Högekostnadsskydd egenavgift sjukresor - 12-månaders period <i>(20 x avgift för taxi)</i>	2 000 kr
Ambulansvård <i>Ingår i högekostnadsskydd sjukresor</i>	250 kr

Hälsovård

Hälsovård ingår inte i högekostnadsskydd öppenvård.

Hälsovård

Kategori	Avgift 2026
----------	-------------

Screening

Aortascreening (pulsåderbräck i buken, män 65 år)	0 kr
---	------

Hälsovård	
Gynekologisk cellprovskontroll (<i>lag</i>)	0 kr
Mammografi (<i>lag</i>)	0 kr
Tjock- och ändtarmscancerscreening	0 kr
Avgiftsfri vaccination	
Vaccination HPV <i>Avgiftsfritt till och med 26 års ålder. Ingår i allmänna vaccinationsprogrammet för barn, vaccination ges av Elevhälsan i åk 5–6. Avgiftsfritt till alla personer, som inte tidigare vaccinerats med HPV och som startar vaccination före 27 års ålder.</i>	0 kr
Vaccination säsongsinfluensa, riskgrupper <i>(RF 2021-04-28 §45)</i>	0 kr
Vaccination pneumokock, riskgrupper <i>(RF 2021-06-23 §64)</i>	0 kr
Vaccination påssjuka, hörselskadade barn och unga vuxna inom habiliteringsverksamhet	0 kr
Vaccination mässling, röda hund, difteri, stelkramp, polio och kikhosta <i>(RF 2022-04-27 §32) (RSAU 2022-06-28 §238)</i>	0 kr
Vaccination covid-19 <i>(avgiftsfritt för rekommenderade riskgrupper, avgift för övriga grupper. Region Halland följer nationell vägledning)</i>	0 kr
Övrig hälsovård	
Graviditetstest (<i>fr.o.m. kalenderåret som kvinnan fyller 21 år</i>)	150 kr
Befolkningsinriktat hälsosamtal för 40-åringar	0 kr
Hälsokontroll inför praktik för elever i vårdutbildning	0 kr
Övrig hälsovård, vaccination, hälsoundersökning och intyg <i>(exkl. moms) För intyg som inte finns med i "Egenavgifter Hälsovård" bestäms avgiften till samma taxa som jämförbart intyg eller enligt timtaxa om liknande intyg inte finns.</i>	Grupptaxa eller separat beslutad avgift
Grupptaxa 1	0 kr
Grupptaxa 2 (besök/stickavgift)	260 kr
Grupptaxa 3	700 kr
Grupptaxa 4	1 100 kr
Grupptaxa 5 timtaxa (403 kr / påbörjad 15 min)	1 610 kr

I tabellen redovisas avgifter för hälsovård – det ingår inte i högkostnadsskyddet, öppen sjukvård.

Asylsökande och bosatta utanför Sverige

Asylsökande, tillståndslösa och andra grupper	
Kategori	Avgift 2026
Läkarbesök - inkl. 1: a remissbesök	50 kr
Akutmottagning på sjukhus utan remiss	450 kr
Akutmottagning på sjukhus med remiss	50 kr
Specialistbesök läkare utan remiss	300 kr
Övriga vårdgivare (sjukvårdande behandling) utan remiss	100 kr
Övriga vårdgivare (sjukvårdande behandling)	25 kr
Mellanliggande labbesök	50 kr
Planerad öppenvård	faktisk kostnad
Barn och ungdomar t.o.m. 19 år (all vård)	0 kr
85 år och äldre - vård som inte kan anstå, gäller inte planerad vård	0 kr
Läkarutlåtande om hälsotillstånd för asylsökande	timtaxa
Sluten vård (Barn, ungdomar och vuxna)	0 kr

I tabellen redovisas avgift för Asylsökande, tillståndslösa och andra grupper som enligt beslut får vård enligt Asyl (vuxna, vård som inte kan anstå)

Bosatta i utlandet	
Kategori	Avgift 2026
Nordisk medborgare, nödvändig vård	patientavgift
EU-medborgare, nödvändig vård	patientavgift
Medborgare i konventionsland, akut/nödvändig vård	patientavgift
Svensk medborgare utanför EU och konventionsländer, akut vård	patientavgift
Övriga länder	faktisk kostnad

I tabellen redovisas avgift för bosatta i utlandet (krav på giltiga intyg, se avgiftshandbok för fullständiga regler).

Övrigt

Övrigt	
Kategori	Avgift 2026
Mat och logi på sjukhusens BB-avdelningar för anhöriga (avgift per påbörjat dygn 570 kr resp. 280 kr inkl. moms)	Vuxen 509 kr, barn 250 kr
Ekonomisk kompensation till patient vid inställd vård	Olika ersättning
Allmän handling, avskrift eller kopior (RF §46/23)	1 - 9 sidor 0 kr 10 sidor 50 kr Över 10 sidor 2 kr/sida
Journalkopior (RF § 33/12) Den registrerade har rätt att kostnadsfritt få en journalkopia per år, enligt dom den 26 oktober 2023, mål C-307/22. Hänvisning till artikel 15 Dataskyddsförordningen (GDPR).	1 - 9 sidor 0 kr 10 sidor 50 kr Över 10 sidor 2 kr/sida
Röntgenbilder på cdr-skiva eller likande lagringsenhet (RF §99/18)	50 kr per cdr-skiva / motsvarande bildlagringsenhet
Omhändertagande av avlidna - bårtransporter	Faktisk kostnad
Projektgrupper (se avgiftshandboken)	Fastställs i resp. nämnd
Avgift för sent- om och avbokad och uteblivet tidsbeställt individuellt besök inkl. avgiftsreducerade och avgiftsfria besök. <ul style="list-style-type: none"> Tidsgräns för debitering av sent om-avbokad besök: 24 timmar innan bokad besök, om besök om/avbokas senare än 24 timmar innan besök debiteras avgift Avgift sent om/avbokad besök: samma avgift som för det planerade besöket per vårdgivarkategori och vårdnivå Avgift uteblivet besök: dubbel avgift som för det planerade besöket per vårdgivarkategori och vårdnivå (undantag från dubbel avgift är Hälsovård och asylsökande, tillståndslösa och flyktingdirektivet) <p>Undantag från avgift för sent om- och avbokad besök och uteblivet besök: BVC, graviditetsbesök på kvinnohälsovården, specialismödravården eller vid undersökning med ultraljud vid graviditet, ungdomsmottagning, blodcentral, screening såsom; mammografi, cellprovskontroll och aortascreening buk.</p> <p>Avgift gäller även för de fall då det faktiska besöket skulle varit avgiftsreducerat eller avgiftsfritt förutom vid uppräknade undantag.</p>	Avgift beroende på typ av besök enkel avgift vid sent om- och avbokad besök dubbel avgift vid uteblivet besök
Väntetid mer än 30 min	Återbetalning av patientavgift enligt särskilda regler
Parkeringsavgift sjukhusområdena Hallands sjukhus Halmstad och Kungsbacka Betalsparkering Personal betalparkering	5 kr/timme 1 kr/timme

I tabellen redovisas övriga avgifter, dessa ingår inte i högkostnadsskydd, öppen sjukvård.

8. Finansiering av olika verksamheter inom Region Halland

Ersättningsmodeller i Region Halland		
Verksamhetsområde	Nettokostnadsbudget (Anslag)	Annan ersättning
Hälso- och sjukvård		
Vårdval Halland	Budgetram för palliativ vårdavdelning samt särskilda uppdrag inom primärvården	Vårdvalet i Halland ersätts enligt "vårdvalsmodellen"
Vårdval specialiserad vård		Episodersättning
Psykiatri	Budgetram för allmän psykiatri och remitterad rättspsykiatri	Vårdval psykiatri ersätts enligt "vårdval specialiserad vård"
Folk tandvård, Specialisttandvård	Budgetram	Tandvårdstaxa Barntandvårdpeng
Somatisk vård Specialisttandvård	Budgetram för både mottagningsverksamhet och slutenvård	Vårdval specialiserad vård hud ersätts enligt "vårdval specialiserad vård"
Somatisk vård-ambulansverksamhet, 1177 sjukvårdsrådgivning, sjuktransport, Hälsa- och funktionsstöd, Röntgen	Budgetram	
Medicinsk service exkl. röntgen		Intäkter från köpande enheter
Kultur och skola		
Folkhögskolor och naturbruksbruksgymnasiet	Budgetram för folkhögskola Budgetram för vuxenutbildningar inom de gröna näringarna	Statligt bidrag Interkommunala ersättningar
Kultur	Budgetram	Statligt bidrag
Regional utveckling		
Regional utveckling	Budgetram	Statligt anslag för regionala tillväxtåtgärder. Statliga medel för regional infrastrukturplan. Nationella utlysningar från Tillväxtverket, Vinnova. EU-projekt.
Politisk verksamhet	Budgetram	
Kollektivtrafik		
Kollektivtrafik	Budgetram	Biljettintäkter
Interna serviceverksamheter		Intäkter från köpande enheter

I tabellen redovisas hur verksamheterna i Region Halland får sin ersättning.

Diarienummer RS231582

Region Halland
Box 517, 301 80 Halmstad
regionen@regionhalland.se
regionhalland.se



Socialdemokraterna
Halland

Socialdemokraternas förslag till mål och budget för Region Halland 2026

Innehållsförteckning

En budget för trygghet, gemenskap och framtidstro	4
Fokusområden 2026–2028.....	4
Förebygga och motverka psykisk ohälsa	4
Sveriges bästa offentliga arbetsgivare	5
Hållbar miljö och klimat	5
Stärk den halländska arbetsmarknaden	5
En trygg organisation i en ny tid.....	7
Mål: En organisation med robust verksamhet och tryggt samhällsuppdrag.....	7
Mål: En region som är Sveriges bästa offentliga arbetsgivare	8
Mål: En organisation som minskar sin klimat- och miljöpåverkan.....	9
En hållbar och växande region	11
Mål: En region som bidrar till hållbara och attraktiva livsmiljöer	11
Mål: En region som bidrar till förnyelseförmåga och konkurrenskraft	12
Mål: En region som bidrar till inkludering och god matchning på arbetsmarknaden	13
Mål: En region som bidrar till ett dynamiskt och tillgängligt kultur- och föreningsliv	14
En tillgänglig och högkvalitativ hälso- och sjukvård	16
Mål: En region med jämlik hälsa	16
Mål: En region som säkerställer god och tillgänglig vård	17
Mål: En region som vidareutvecklar den nära vården	18
Mål: En region som kraftsamlar för psykisk hälsa	18
En digital kraftsamling för framtidens välfärd	20
Mål: En region som bidrar till en smartare och enklare vardag genom AI och informationsdriven utveckling	20
Mål: En region som säkerställer ett modernt och sammanhållet vårdinformationsstöd	21
Ekonomi.....	23
Ekonomiska förutsättningar	23
Global osäkerhet påverkar	23
Budget 2026 med ekonomisk plan 2027–2030	24
Investeringar.....	24
Region Hallands definition av god ekonomisk hushållning	24
Finansiella mål	25
Resultat i förhållande till summan av skatteintäkter samt statsbidrag och utjämning	25
Självfinansieringsgraden av investeringarna	25
Soliditeten inklusive ansvarsförbindelsen för pensionsförpliktelser.....	26

Riktade statsbidrag.....	26
Nämndernas budgetramar.....	26
Egenavgifter	28
Skattesats	28
Taxeförändring.....	28
Patientavgifter	28
En redogörelse för koncernföretagets ekonomi i budgeten	28

En budget för trygghet, gemenskap och framtidstro

Världsläget har förändrats snabbt och oförutsägbart de senaste åren. Det har skapat en global osäkerhet som påverkar oss också här i Halland. Det har bidragit till tuffa ekonomiska förutsättningar för invånare, näringsliv, civilsamhälle och offentlig sektor.

Det ekonomiska utrymmet till investeringar är mindre när tillväxten och därmed skatteintäkterna minskar. Trots det gör den moderatledda regeringen med stöd av Sverigedemokraterna inte någon ansats att trygga välfärden. Istället prioriteras skattesänkningar för Sveriges rikaste.

Välfärden är pressad och klimatutmaningarna kräver ett tydligt ledarskap. I detta läge behövs en politik som prioriterar jämlikhet, trygghet och framtidstro. För att kunna upprätthålla och utveckla den välfärd vi alla är beroende av, krävs faktiska investeringar i välfärden. De nödvändiga investeringarna i Hallands tre sjukhusfastigheter de kommande åren får inte sätta stopp för detta. Det handlar om att rusta Halland för framtidens utmaningar men också om att möta upp de invånare som behöver stöd här och nu.

När människor inte får den vård de har rätt till i tid, undergrävs både tryggheten och tilliten till välfärden. Det här är en utveckling som aldrig får accepteras. Välfärden är ett samhällsansvar – inte en marknad. Det är dags att styra resurserna till det som verkligen gör skillnad. Det behövs en ny riktning för Halland.

I en tid när antidemokratiska krafter växer sig starkare nationellt och internationellt är det viktigare än någonsin att samhället står upp för demokrati, mänskliga rättigheter och frihet. Samhället ska ha beredskap att hantera kriser när de inträffar men också vara proaktiva och stå rustade för att möta framtida utmaningar. Stark gemenskap och tillit till samhället och varandra byggs genom samverkan mellan människor och organisationer.

Socialdemokraterna presenterar härmed ett budgetförslag som sätter hallänningarnas behov i centrum – med investeringar i en tillgänglig hälso- och sjukvård och ett hållbart samhälle. Vi vill bygga ett Halland där alla har möjlighet att leva ett gott liv – oavsett bakgrund, plånbok eller bostadsort.

Fokusområden 2026–2028

Utöver målområdena som beskrivs i rubrikerna längre fram i dokumentet pekas fyra områden ut som särskilt viktiga under kommande år. Att förebygga och motverka psykisk ohälsa, att arbeta mot målet att bli Sveriges bästa offentliga arbetsgivare, att bidra till hållbar miljö och klimat och att ha en arbetsmarknad där alla som kan bidra får möjlighet till det.

Förebygga och motverka psykisk ohälsa

Den psykiska ohälsan är ett utbrett samhällsproblem. Det finns i alla samhällsgrupper men ojämlikheterna är stora och faktorer som kön, utbildning, socioekonomisk status, födelseland, sexuell läggning och könsidentitet har stor påverkan. Region Halland har ett ansvar för att både behandla och förebygga psykisk ohälsa.

Därför prioriterar vi:

- Fler familjecentraler
- En UPH-mottagning i Falkenberg
- Ökad samverkan med den kommunala elevhälsan
- Mobil Ungdomsmottagning
- En väg in för vuxna
- Grön rehab
- Brukarstyrd inläggning på psykiatriska vårdavdelningar
- Stärkt samverkan med civilsamhället

Sveriges bästa offentliga arbetsgivare

Utan personal stannar välfärden. Bristen på rätt utbildad personal riskerar kvaliteten i hälso- och sjukvården liksom i andra delar av Region Hallands verksamhet. Att vara en god arbetsgivare är avgörande för att locka till sig fler och få befintlig personal att vilja stanna i regionens verksamhet. Då krävs en bra arbetsmiljö och justa arbetsvillkor.

Därför prioriterar vi:

- Avskaffat karensavdrag för vård- och skolpersonal
- Rabatterade pendelkort till personal som reser kollektivt till arbetet
- Kompetenscentrum på Hallands sjukhus med fokus på undersköterskor
- Program för lärande och utveckling inom hälso- och sjukvården för utlandsutbildad personal
- Utvecklad bemanningsenhet

Hållbar miljö och klimat

Klimat- och miljöarbete är en global fråga men utveckling kommer inte att ske utan lokala och regionala initiativ och ansvarstagande. Region Halland behöver här arbeta på flera fronter, med sin egen verksamhet och dess påverkan för klimatet och samtidigt för att leda en hållbar regional utveckling tillsammans med andra.

Därför prioriterar vi:

- Ny handlingsplan för det interna miljö- och klimatarbetet
- Se till att solceller, sedumtak, återbruk och energianvändning är självklart vid ny- och reinvesteringar
- Öka andelen ekologisk mat
- Lovkort för ungdomar som reser kollektivt
- Rabatterade pendelkort till personal som reser kollektivt till arbetet
- Utbyggnad av anropsstyrd trafik, som exempelvis bus on demand

Stärk den halländska arbetsmarknaden

Arbetsmarknadsläget är när denna budget antas tuff också i Halland. Antalet konkurser är idag större än under pandemin och fler behöver söka A-kassa. Hela Halland måste samarbeta för att ställa om, för att öka konkurrenskraften i det halländska näringslivet men också för att göra det enklare för hallänningarna att komma in på arbetsmarknaden och få lov att växa och bidra. Alla som kan bidra ska bidra. Region Halland ska bidra till en juste arbetsmarknad helt enkelt.

Därför prioriterar vi:

- Fler anställningar via Framtidskraft hela året
- Ökad samverkan med Arbetsförmedlingen för att få ut fler i arbete inom Region Hallands verksamheter
- Starta lärlingsutbildning på Munkagårdsgymnasiet
- Skapa ett halländskt kompetensråd
- Använda fler verktyg för att minska sjukskrivningar såsom grön rehab, kulturunderstödd rehabilitering och fysisk aktivitet på recept

En trygg organisation i en ny tid

Utvecklingen inom flera områden i såväl samhället som omvärlden ökar och påverkar Region Hallands verksamhet. Dels genom stora tekniksprång framförallt genom AI men även med fler konflikter i vårt närområde och antidemokratiska vindar som vänder sig bort från den globala gemenskapen.

Regionens verksamheter måste nu ligga i framkant för att kunna hantera kommande kriser och oförutsedda händelser. Det handlar bland annat om beredskap, IT-säkerhet, robusta och ändamålsenliga fastigheter och tryggad försörjning. Men också om ett behov av att växla upp för grön omställning, hållbar resursanvändning och hållbara transporter.

För att nå Visionen i den Regionala utvecklingsstrategin behöver Region Halland prioritera sitt arbete för att bli Sveriges bästa offentliga arbetsgivare. Personalens villkor är avgörande för att nå målet Halland bästa livsplatsen – för alla.

För att bli en trygg organisation i en ny tid ska Region Halland vara

- *en organisation med en robust verksamhet och ett tryggt samhällsuppdrag*
- *Sveriges bästa offentliga arbetsgivare*
- *en organisation som minskar sin klimat- och miljöpåverkan*

Mål: En organisation med robust verksamhet och tryggt samhällsuppdrag

Sveriges Natomedlemskap och oroligheterna på Östersjön är exempel på förändringar som kräver flexibilitet och beredskap av hela samhället liksom av Region Halland. Bland annat behöver sjukvården vara redo att kunna ta emot, transportera och vårda stora mängder skadade som befinner sig i eller evakueras till Sverige. En beredskap behövs så att bland annat medicinsk förbrukningsmaterial och mediciner finns att tillgå. De som arbetar i samhällsviktiga verksamheter under kris behöver kunna ta sig till och från sina arbetsplatser varje dag. I händelse av lokala katastrofer behöver kollektivtrafiken snabbt kunna ställa om för att evakuera befolkningen till en säker plats. De fastigheter man förfogar över måste i vissa fall kunna ställas om för att fylla andra syften med kort varsel. När Region Halland gör stora investeringar i nya eller gamla fastigheter så behöver såväl säkerhet, robust försörjning och hållbara transporter för både människor och varor tas hänsyn till.

Klimatförändringarna är en realitet och påverkar Halland med höjda havsnivåer och extremväder med översvämningar och torka. Även beredskap för att hantera dessa utmaningar ska finnas med i verksamhetsplaneringen även på lång sikt.

Allt fler delar av offentlig verksamhet drabbas av välfärdsbrott. Skattepengar skall aldrig gå till att finansiera kriminell verksamhet. Redan idag finns samarbeten mellan myndigheter och SKR för att motverka detta. Region Halland behöver som en del i det arbetet se över sina rutiner och uppförandekoder vid upphandling så att oseriösa företag och organiserad brottslighet inte gynnas.

Det försämrade säkerhetsläget i omvärlden har lett till en ökad mängd cyberangrepp. För att minska sårbarheten behöver Region Halland fortsatt satsa på uppdatering av IT-system, nätverksövervakning, effektiv incidenthantering, god behörighetshantering samt arbeta med medarbetarnas medvetenhet och rapporteringsbenägenhet. Informations och cybersäkerhet måste integreras tidigt i all utveckling av informationsdrivna verksamheter för att säkerställa hantering av exempelvis personuppgifter.

Indikatorer

- Andel i befolkningen som anser att de har tillgång till den hälso- och sjukvård de behöver (Hälso- och sjukvårdsbarometern).
- Invånare 16-84 år med avsaknad av tillit till andra, andel (%) U01413
- Vattenförbrukning i våra egna lokaler, kbm/kvm U60471

Mål: En region som är Sveriges bästa offentliga arbetsgivare

Personalen är Region Hallands viktigaste resurs. De förtjänar därför Sveriges bästa arbetsgivare. Det innebär en god arbetsmiljö, möjligheter till kompetensutveckling och ett tydligt ledarskap.

Allt för många inom hälso- och sjukvården har valt att lämna sitt yrke samtidigt som för få väljer att utbilda sig inom branschen. Därför är det nödvändigt att jobba med kompetensförsörjningsfrågor och kompetensutveckling av befintlig personal. Ett kompetenscentrum på Hallands sjukhus med fokus på undersköterskor ska inrättas. Att jobba med kompetensutveckling inom sjukvården kräver både strategisk planering och praktisk förankring i vardagen. Målet är att säkerställa att all personal – oavsett yrkesgrupp – har rätt kunskaper och färdigheter för att möta dagens och morgondagens krav inom vården. Ett annat verktyg för att jobba med kompetensförsörjningen inom hälso- och sjukvården är det program för lärande och utveckling i hälso- och sjukvård för utlandsutbildad personal. Programmet ska komplettera deltagarnas tidigare utbildning med kunskap om och förhållningssätt inom halländsk hälso- och sjukvård.

För att bryta beroendet till bemanningsföretag och att lösa uppdraget med egenanställd personal så måste olika lösningar testas. En utvecklad bemanningsenhet kan vara en av flera verktyg för att dels bemanna och skapa möjligheter för de i personalen som vill arbeta inom flera olika verksamheter och utveckla bred kompetens.

Arbetsmiljön i hela Region Halland ska präglas av delaktighet där alla får vara med och bidra utifrån sin kompetens. För att skydda personal mot smittspridning och sjukdomar ska karensavdraget avskaffas för vård- och skolpersonal. Det ska finnas tid för återhämtning för personalen. Utgångspunkten måste vara att alla ska orka jobba heltid.

Region Halland är en av Hallands största arbetsgivare och majoriteten av de anställda är kvinnor. Halland är det länet som har störst löneskillnader mellan män och kvinnor i Sverige. Hur Region Halland tar sitt ansvar behöver belysas särskilt.

Klimatarbetet skall genomsyra samtliga av Region Hallands verksamheter och därför erbjuds all personal rabatterade pendlingskort så att fler reser kollektivt till arbetet.

För att locka fler till att arbeta inom regionens verksamheter krävs förutom att vara en god arbetsgivare också ett högt engagemang i kompetensförsörjningsfrågor. Här handlar det om goda relationer och samarbeten med Högskolan i Halmstad, aktörer inom Yrkeshögskola och yrkesgymnasium men också att de egna folkhögskolorna och naturbruksgymnasiet. Ett sätt att locka fler till sig är genom att erbjuda ungdomar feriearbeten inte bara under sommaren utan även under andra tillfällen under läsåret.

Fler personer med olika bakgrund och erfarenheter skapar ökad kompetens och inkludering. Samarbeten med Arbetsförmedlingen för att få in långtidsarbetslösa på arbetsmarknaden och öppna upp för personer med funktionsnedsättningar är viktiga för att Region Halland ska ta sitt samhällsansvar. Regionen skall vara en tillgänglig arbetsplats och all anställd personal ska ges förutsättningar att exempelvis använda de digitala verktyg som finns och som kommer framöver. Alla ska kunna vara med och bidra till välfärden.

Indikatorer

- Andel anställda i Region Halland som arbetar heltid
- Kostnaden för inhyrd personal ska minska
- Sjukfrånvaro hos Region Hallands anställda, per yrkesgrupp, mätt i rullande 12-månadersperiod
- Lång- resp kortidsfrånvaro
- Region Hallands externa personalomsättning ska minska (%)
- Tjänstgöringsgrad per yrkesgrupp
- Antal hanterade avvikelser anmälda, mätt i rullande 12-månaders period
- Hållbart medarbetarengagemang (HME)

Mål: En organisation som minskar sin klimat- och miljöpåverkan

Region Halland har länge legat i botten i SKR:s Öppna jämförelser när det kommer till klimat och miljöarbete. Arbete pågår för att förändra detta men här finns fortfarande en hel del kvar att göra för att komma ifatt övriga delar av landet. Den tidigare handlingsplanen för det interna miljö- och klimatarbetet gäller året ut men en ny behöver arbetas fram under året.

Inom fastighetsarbetet är det dags att se över förutsättningarna för solceller på befintliga och kommande byggnader och mark. Det ska tillsammans med sedumtak, återbruk och energianvändningen vara självklara saker att se över vid ny- och reinvesteringar i fastigheterna.

För att nå en högre nivå i arbetet med hållbarhet inom Region Hallands verksamheter, gäller det att ligga högt upp på avfallstrappan när det kommer till synen på avfall. Det bästa avfallet är det som aldrig uppstår, tack vare klok planering och en medveten effektiv materialanvändning. Att i möjligaste mån minska användandet av engångsprodukter till förmån för andra tekniker eller produkter är ett sätt. Att välja mer hållbara material som kostar mindre resurser att producera och är lättare att återvinna är ett annat sätt.

Den skog som Region Halland äger är viktig för att binda koldioxid men också för att bidra till biologisk mångfald och en hållbar skogsindustri. Nya innovationer ska kunna testas i skogarna liksom i andra delar av verksamheten.

Andelen ekologisk mat ska öka, både genom att köpa ekologiska livsmedel till våra verksamheter men också underlätta genom att anpassa till säsongens råvaror och öka andelen vegetabilier. En uppföljning av "Gemensamma principer för inköp av livsmedel till de offentliga köken i Halland" behövs.

Medicinska gaser står för ungefär en tredjedel av Region Hallands klimatpåverkan. Därför behöver Region Halland investera i destruktionsanläggningar för lustgas. Region Halland ska bidra till att miljöpåverkan från läkemedel minskar bland annat genom att fortsätta ställa krav på miljöhänsyn vid upphandling av läkemedel, och följa upp att kraven efterlevs.

Den absolut största utsläppsboven i Halland är dock transporter. Fler varor och människor behöver förflyttas på järnväg istället för på väg eller i luften. Men allt kan inte flyttas och därför behöver fordon med fossilfria bränslen prioriteras vid tjänsteresor, kollektivtrafik, varudistribution osv. Ett sätt att öka elbilsanvändningen är att bygga ut fler laddstolpar i anknäring till den egna verksamheter såväl för egna fordon som för allmänheten. Vid resor under 60 mil ska tåg övervägas framför flyg.

Indikatorer

Vattenförbrukning i våra egna lokaler, kbm/kvm U60471

- Energianvändning i våra egna verksamhetslokaler kWh/kvm U60495
- Egenproducerad förnybar energi
- Ekologiska livsmedel i regionens verksamhet, andel (%) U07514
- *Klimatpåverkan från de 20 vanligaste engångsprodukterna*
- Kollektivtrafikens marknadsandel av motoriserade persontransporter
- Andel bilar i regionens egen verksamhet som är fullelektriska eller som drivs huvudsakligen med förnybara drivmedel
- Utsläpp till luft av växthusgaser totalt, ton CO₂-ekv/inv N00401
- Antal flygresor som bekostas av Region Halland
- Mängden använda engångsartiklar i jämförelse med föregående år
- Andelen upphandlingar med stor hänsyn till ekologisk hållbarhet

En hållbar och växande region

Den regionala utvecklingen sker i samarbete med andra. Region Halland kan inte ensam styra mot en mer hållbar region för de som bor och lever här. Trots det har regionen en avgörande roll att leda utvecklingen och använda alla tillgängliga verktyg för att skapa den bästa livsplatsen för alla.

Det globala läget påverkar samhällsekonomin, hushållens förutsättningar och näringslivet. Det skapar otrygghet för många som inte vet hur minskad finansiering av flera välfärdsområden kommer kunna påverka dem framöver, om de kommer att ha arbetet kvar eller kunna driva företaget vidare. Krig i omvärlden får stora konsekvenser även för länder som inte omfattas. Trots det finns det goda förutsättningar för Halland att fortsätta utvecklas.

En hållbar och växande region behöver vara attraktiv att bo och leva i, något som i sin tur kräver pendlingsmöjligheter, förutsättningar för en aktiv fritid och arbetstillfällen. Alla ska känna sig inkluderade och ges förutsättningar för att vara en del av Halland.

För att bli en hållbar och växande region ska Region Halland bidra till

- *hållbara och attraktiva livsmiljöer*
- *förnyelseförmåga och konkurrenskraft*
- *inkludering och god matchning på arbetsmarknaden*
- *ett dynamiskt och tillgängligt kultur- och föreningsliv*

Mål: En region som bidrar till hållbara och attraktiva livsmiljöer

I Halland är det möjligt att bo i staden, på landsbygden eller tätortsnära och ändå ha nära till god service och bra kommunikationer. Men här finns fortfarande hög utvecklingspotential.

Infrastrukturen utvecklar och knyter ihop hela Halland, såväl längs kusten som i inlandet. En utbyggd Västkustbana och fler spår in till Göteborg krävs för fler tågavgångar och stopp. Bättre förutsättningar för arbets- och studiependling behövs för att öka möjligheterna både för hallänningarna och ett konkurrenskraftigt näringsliv. Goda kommunikationer med kollektivtrafik och cykelbanor är viktiga för både hallänningar och besökare. I takt med att samhällen och städer växer ska kollektivtrafik prioriteras.

För att få ännu fler att ställa bilen behövs tillgång till pendelparkeringar för både bil och cykel, gärna med möjligheter till att ladda också cykelbatterier. I framtiden kan AI användas för att hitta effektivare linjer, flexibla trafikering och självkörande fordon kan fungera som ett komplement där bebyggelse ligger utanför de kapacitetsstarka stråken. För barn och unga ger kollektivtrafiken ökade möjligheter till sommarjobb, extraknäck och en aktiv fritid oavsett föräldrarnas plånbok. Därför ska ett lovkort med fria resor inom Halland erbjudas våra barn och ungdomar, oavsett funktionalitet. Den särskilda kollektivtrafiken behöver ha god tillgänglighet, det motverkar ohälsan och den ofrivilliga ensamheten. Det skapar förutsättningar för ett aktivt och inkluderat liv.

Priset för att åka kollektivt måste vara mer attraktivt än flexibiliteten med att ta bilen. Därför ska en ökande andel av resekostnaden finansieras via skatten. Det kan ske både genom generella prissänkningar eller satsningar inom vissa områden eller för enskilda grupper.

Trafiken på landsbygden är viktig och behöver stärkas. Det pågår flera projekt inom Bus on demand som kan vara ett verktyg som ett sätt att arbeta med beställningstrafik framöver. Oavsett hur olika sträckor trafikeras skall kommunikationen kring hur och när man kan åka och köpa biljett vara lättillgänglig.

Resmönster och restid är i hög utsträckning kopplat till kön, fler män äger bilar medan fler kvinnor cyklar eller åker kollektivt. Kvinnor pendlar kortare sträckor än män till arbetet vilket gör det faktiska arbetsmarknadsområdet mindre. Kollektivtrafiken är ett viktigt verktyg för hållbarhet och inkludering. En samverkan med kommunerna krävs också för att öka bussarnas framkomlighet i trafiken. Tillgängligheten till kollektivtrafik i nybyggda områden ska vara högre än genomsnittet i varje kommun. Den regionala fysiska planen ska ligga till grund för samhällsplaneringen.

Region Halland ska fortsätta sitt arbete med att öka tillgången till fiber för att stärka tillgången till välfärdstjänster och information samt stärka näringslivet. En stabil och utbyggd energiförsörjning är avgörande för utvecklingen i regionen. Utbyggnad av elnätet får inte begränsas till någon enstaka energikälla utan här behövs en bred mix av fossilfri energi.

Indikatorer

- Resor med kollektivtrafik, resor/inv N60404
- Andelen hallänningar som bor i kollektivtrafiknära läge
- Antal resor med anropsstyrd trafik
- Tillgång till bredband om minst 100 Mbit/s, andel (%) N07900
- Andelen hallänningar som bor i kollektivtrafiknära läge totalt per nybyggt område (<10 år) per kommun

Mål: En region som bidrar till förnyelseförmåga och konkurrenskraft

Konkurserna bland de halländska företagen ökar, en trend som måste brytas. Tvärtom behöver Halland fler företag och arbetstillfällen. Innovativa idéer som kan leda till produkter som är till gagn för människor, välfärden och klimatomställningen.

Villkoren i näringslivet är ojämlikt i Halland. Hur många anställda ett företag har och vilka förutsättningar som finns att få lån och krediter skiljer sig åt om man är man eller kvinna, född i eller utanför Sveriges gränser. Ett jämställt innovationsstöd, Timbanken och Almi samt Almi Invest är viktiga verktyg för ett jämlikt näringsliv. Region Halland ska arbeta tillsammans med näringslivet och andra aktörer för stark och sund konkurrenskraft med schysta villkor och ett hållbart arbetsliv.

Det finns ett behov av ökad exportmognad bland halländska varor och tjänster. För att förändra detta krävs samverkan mellan näringslivet, Region Halland och andra aktörer. Inom ramen för smart specialisering ligger fokus på forskning och innovation för framtidens vård och hälsa, forskning och innovation för intelligenta system och innovativ affärsutveckling.

Leap for life är ett bra exempel på hur offentlig verksamhet, högskolan och näringslivet kan arbeta tillsammans för att hitta innovativa lösningar på hälso- och sjukvårdens utmaningar. Liknande resor behöver göras i fler branscher. Halland har ett diversifierat näringsliv där näringsgrenar som hälsoinnovation, gröna näringar och besöksnäring för att nämna några är viktiga för hållbar tillväxt.

Indikatorer

- Kvinnors mediannettoinkomst som andel av mäns mediannettoinkomst, andel (%) N00952
- Förvärvsarbetande invånare, 20-64 år, andel (%) N00914

Mål: En region som bidrar till inkludering och god matchning på arbetsmarknaden

Lågkonjunkturen slår mot Hallands invånare och allt fler ansöker om A-kassa. Samtidigt råder kompetensbrist inom både hälso- och sjukvården och teknikindustrin liksom i flera andra viktiga branscher. Halland har inte råd med en region som står vid sidan av utan måste vara en del av lösningen och investera i utbildning och kompetensförsörjning.

Arbetslöshetsstatistiken skiljer sig åt beroende på utbildningsnivå, födelseland och funktionsnedsättning. Halland ska vara ett län där alla ges förutsättningar att vara med och bidra till den gemensamma välfärden. De tuffa tiderna riskerar att skapa och cementera långtidsarbetslöshet för utsatta grupper. Svenska språket är en viktig byggsten men även snabbare vägar till validering för att öka sysselsättningen och låta fler vara med och bidra. Region Halland är en av länets största arbetsgivare och ska vara ett föredöme genom ett väl fungerande samarbete med Arbetsförmedlingen och utbildningsaktörer och erbjuda såväl praktik som trainee-platser.

För att möta de ständiga förändringar som sker på arbetsmarknaden krävs ett livslångt lärande där fler ges möjligheten att vidareutbilda sig och byta karriär under arbetslivet. Då krävs ett aktivt arbete från hela samhället för att fler elever ska avsluta grund- och gymnasieskola med godkända betyg. Redan i tidig ålder syns skillnaderna mellan flickor och pojkars skolresultat och de förutsättningar man har i skolan påverkas i stor utsträckning av kön, födelseland och föräldrars utbildning.

Gemensamma satsningar på studie- och yrkesvägledning minskar avståndet mellan utbildning och arbetsliv. Kunskap och utbildning bidrar till att stärka den halländska konkurrenskraften. Fler ska ges tillgång till högre studier. Region Halland ska arbeta för fler yrkeshögskoleutbildningar som möter de halländska behoven.

Näringslivet i Halland ger uttryck för att matchningen mellan utbildad arbetskraft och rekryteringsbehovet alltför sällan stämmer överens. Kompetensbristen också inom Region Hallands verksamheter är ett problem, exempelvis inom hälso- och sjukvård och kollektivtrafik. Kompetensplattform Halland bidrar till att råda bot på detta men här behövs ett fördjupat arbete tillsammans med bland annat näringslivsaktörer, arbetsgivarorganisationer och fackförbund.

Region Hallands naturbruksgymnasium är ett av flera yrkesgymnasium i Halland som tillsammans med folkhögskolorna är viktiga verktyg för att möta bristen på yrkeskunskap. Genom att satsa på lärlingsutbildning på Naturbruksprogrammet utökas verktygslådan.

Indikatorer

- Invånare 25-64 år med eftergymnasial utbildning, andel (%) N01982
- Invånare 18-64 år med låg inkomst, andel (%) U01803
- Långtidsarbetslöshet 25-64 år, andel (%) av befolkningen N00955

Mål: En region som bidrar till ett dynamiskt och tillgängligt kultur- och föreningsliv

Region Halland ska bidra till att det skapas förutsättningar för delaktighet genom att ta ett gemensamt ansvar för samhällets utveckling och civil beredskap. Föreningslivet och folkrörelsearbetet, med idrottsrörelsen, studieförbunden och frivilligorganisationerna i spetsen, är tillsammans med Hallands kulturinstitutioner avgörande för att skapa mötesplatser för människor med olika erfarenheter. De stärker demokratiska värderingar, möjliggör yttrandefrihet och ökar tilliten till samhället. De är också viktiga aktörer i arbetet för att bevara och utveckla vårt natur- och kulturarv men också för att lägga grunden till civil beredskap. Region Halland ska samverka och stötta dessa organisationer både direkt och genom arbetet med Bästa samverkansplatsen. Ett samarbete som stärker samarbetet mellan Region Halland och föreningslivet men också föreningarna emellan.

Ungas tillit och intresse för politiken minskar och de upplever att de har små möjligheter att påverka i samhället. Att samtliga invånare känner tillit till varandra och samhället i stort är centralt för att skapa en jämlik värld. Det är så vi skapar en stark gemenskap som står väl rustat inför samhällets utmaningar. Region Halland behöver därmed arbeta aktivt för att främja barn och ungas delaktighet.

Tillgången till kultur och sociala sammanhang är viktig oavsett var i livet man befinner sig. Den har ett värde i sig självt men kan också bidra till en god hälsa, gemenskap och möjligheter att påverka omvärlden. Genom goda kommunikationer, utbyggt bredband och samverkan med Hallandstrafiken, ökar vi tillgängligheten. Lokaler som är tillgänglighetsanpassade liksom ett varierat utbud spelar stor roll för inkludering. Det handlar inte bara om att underrepresenterade grupper inom kulturen skall få möjlighet att ta del av utbudet utan också själva vara kulturskapare.

Det ska vara självklart att tillgången till kultur finns över hela Halland, inte bara i städerna och inte bara för några. Det är inte upp till politiken att sätta gränser, utan hålla armlängds avstånd och ge förutsättningar för invånare att både ta del av och själva skapa en fri kultur och fria kulturella uttryck. När den statliga finansieringen av regional kultur fortsätter minska genom minskade bidrag till Kultursamverkansmodellen och nedskärningar till folkbildningen blir det än viktigare för Region Halland att vara en aktiv samarbetspartner för kulturlivet.

Möjligheten för kulturarbetare att utvecklas är viktig för en hållbarhetsdriven konkurrenskraft, attraktivitet och inkludering. Region Hallands folkhögskolor är ett av flera verktyg för detta. Utbyte och samverkan både mellan olika verksamheter, regioner och länder betydelsefulla. Internationella samarbeten såsom fristads- och residenskonstnärer främjar demokratin och tillgången till kulturmöten även utanför Sveriges gränser.

Indikatorer

- Invånare 16-84 år med avsaknad av tillit till andra, andel (%) U01413
- Invånare 16-84 år som avstår från att gå ut ensam, andel (%) U01420
- Förstagångsväljare som röstade i senaste regionfullmäktigevalet, andel (%) U17413
- Andel skolelever som nåtts av kulturarrangemang arrangerade av eller i samarbete med Hallands kulturinstitutioner
- Andel barn och unga som deltar i föreningslivet

En tillgänglig och högkvalitativ hälso- och sjukvård

Förutsättningarna för att bedriva hälso- och sjukvård ändras ständigt. Det handlar om utmaningar med åldrande befolkning men också en allt tuffare budget och en växande kompetensbrist. Samtidigt ska verksamheten kunna ställa om när ny forskning och digitaliserade verktyg tillkommer. Nya förutsättningar som både prövar och utvecklar verksamheten.

Folkhälsoutmaningar såsom psykisk ohälsa växer och i många fall är samverkan avgörande för att möta upp och förebygga. Här behöver samarbetet öka inte bara med de halländska kommunerna och andra myndigheter utan också med patienten själv som kan ges verktyg för att ta en mer aktiv roll i sin behandling.

Förutsättningarna för att utveckla hälso- och sjukvården i Halland finns. Det är en verksamhet som har hög kvalitet och vars största resurs - personalen - lägger grunden för detta.

För att kunna erbjuda en tillgänglig och högkvalitativ hälso- och sjukvård ska Region Halland arbeta med:

- *jämlik hälsa*
- *säkerställa god och tillgänglig vård*
- *vidareutveckla den nära vården*
- *kraftsamla för psykisk hälsa*

Mål: En region med jämlik hälsa

Att skapa en jämlik och tillgänglig vård för hela Halland är prioriterat. I dag avgörs livslängd av faktorer som kön, vart man bor och hur man sysselsätter sig med mera. Samtidigt som livslängden generellt ökar sjunker den för exempelvis kvinnor med kortare utbildningsnivå. Välfärdens uppgift är att utjämna skillnader. Patienten måste stå i centrum både vid mötet med hälso- och sjukvården, i resan genom vårdsystemet och vid val av behandling.

Familjecentraler är ett bra exempel på samverkan för att möta barn och familjer tidigt. Region Halland ska arbeta för att fler familjecentraler startas i länet. Kunskap lägger idag grunden till delaktighet i samhället, för att tidigt kunna ta till sig kunskap är små barns språkutveckling en viktig nyckel. Det här ökar barns möjligheter att ta till sig nya färdigheter. I förlängningen bidrar det till goda skolresultat men också demokrati- och jämlikhetsarbete. Barn och unga ska ha goda och jämlika uppväxtvillkor. För att motverka att elever som går på Region Hallands gymnasieskola drabbas av den tuffa ekonomiska situationen många barnfamiljer befinner sig i ska de erbjudas gratis skolfrukost.

Den psykiska ohälsan är ett växande samhällsproblem som behöver fångas tidigt. Att arbeta tillsammans med elevhälsan i de halländska kommunerna är avgörande för att fånga upp de som behöver stöd.

Aktivitet på recept och andra former av kulturaktiviteter som stöd för rehabilitering är exempel på hur kultur kan användas för att stärka hälsan. Det borde vara självklart för

Region Halland att använda flera metoder för att minska långtidssjukskrivningar som drabbar allt fler kvinnor. Fler verktyg behövs helt enkelt. Grön rehabilitering kan bidra till att bryta ohälsan. Som Hallands största arbetsgivare för kvinnor ska grön rehab vara ett naturligt verktyg för att minska kvinnors ohälsa för att minska långtidssjukskrivningarna. Den evidens som finns idag kan utökas, forskningsprojekt pågår på olika håll i Sverige och Halland kan och ska bidra till det.

Indikatorer:

- Andelen behöriga elever till gymnasiet
- Andelen som tar studenten med fullgod gymnasieutbildning
- Invånare 0-19 år i ekonomiskt utsatta hushåll, andel (%) N02904
- Invånare 16-24 år som varken arbetar eller studerar, andel (%) N02797
- Invånare 16-84 år med bra självskattat hälsotillstånd, andel (%) U01405.

Mål: En region som säkerställer god och tillgänglig vård

De tidigare relativt korta vårdköerna Region Halland haft i förhållande till övriga Sverige har blivit allt längre. För att komma till rätta med såväl svårigheten att få tid på vårdcentralen som att behöva vänta allt längre för operation krävs insatser. Det är ett långsiktigt arbete som till stor del om prioritering av resurser och att sätta siktet mot att bli Sveriges bästa offentliga arbetsgivare. Det krävs också för att kunna arbeta vidare med fasta läkarkontakter. Region Halland ska sätta patienten framför näringslivets vinstintressen och därför avskaffas Vårdval Plus.

I hälso- och sjukvården finns flera arbetssätt och metoder som möjliggör tidig upptäckt av sjukdomar, till exempel screening och standardiserade vårdförlopp för cancervård som kortar ledtiden mellan misstanke och diagnos. Arbetet med implementering och följsamhet av dessa ska fortsätta.

För att öka tillgängligheten behöver patienten mötas där den är. Behovet av familjecentraler ska utredas. Barnrättsperspektivet ska lyftas tydligare och för att bli ännu bättre på att möta patienter som inte alltid är en del av normsamhället ska fler mottagningar inom hälso- och sjukvården HBTQI-diplomeras.

Personer som drabbas av sexuellt våld och, eller våld i nära relationer behöver särskilt stöd. Ett starkt samarbete med Kvinnojourerna i Halland har betydelse, både för att stötta patienter men även utifrån att Region Halland är den största arbetsgivaren för de halländska kvinnorna. Om förutsättningarna finns ska både MIKA-mottagningar och KAST-mottagningar startas.

Indikationer

- Tillgänglighet till nybesök inom kardiologi
- Samlat kvalitetsindex för hjärtsjukvården (Swedehearts)
- Antibiotikaförsäljning region, recept/1000 invånare N00404
- Andel av befolkningen som uppfattar att vård ges på lika villkor
- Förekomst av diabetes typ 2, andel % N79172.

- Antal HBTQI-diplomerade verksamheter inom Region Halland.
- Följsamhet till vårdgarantin 0,3,60,60 dagar

Mål: En region som vidareutvecklar den nära vården

Det ska vara enkelt att söka vård i Halland och vården ska ges så nära invånarna som möjligt. Det sänker trösklarna och ökar jämlikheten. Men då krävs det också att resurserna i primärvården kan möta behovet. Resurser måste finnas för att köerna till vårdcentralerna ska kortas, invånare på landsbygden få samma möjlighet till nära vård som i städerna och ett ökat ansvar för att möta den växande psykiska ohälsan tas. Det är anledningen till den fem år långa satsning som görs för att öka tillgången till specialistläkare i allmänmedicin. Utöver det krävs mer också mer av andra personalgrupper. Dessutom behöver samverkan mellan primär- och specialistvård öka, för en patient i behov av behandling skall vårdssystemet inte vara ytterligare en börda att hantera.

Hemsjukvården är viktig för att ge vård och behandling så nära som möjligt. Utvecklingen går snabbt framåt med ny teknik och nya hjälpmedel och mer kan göras hemma. Därför ska patienter inte vara kvar längre än det behövs på sjukhus utan en ökad läkarkontakt med särskilda boenden i regionen är att föredra. För att skapa en ökad trygghet för äldre ska Region Halland arbeta för att utveckla äldremottagningar.

När palliativ vård behövs ska den finnas tillgänglig i fler delar av Halland så att det finns möjlighet till vård såväl i hemmet som på avdelningen samt att växla däremellan när behoven förändras.

Indikatorer

- Andel patienter med oplanerad återinskrivning inom 30 dagar (≥65 år)
- Antal personer med undvikbara slutenvårdstillfällen per 100 000 invånare
- Antal vårddygn patienter vårdas på sjukhus som utskrivningsklara per 1 000 invånare 65 år och äldre
- Förekomst av diabetes typ 2, andel % N79172.
- Andel i befolkningen som tycker att väntetider till besök på vård- eller hälsocentral är rimliga i sin region (Hälso- och sjukvårdsbarometern).
- Följsamhet till vårdgarantin 0,3,60,60 dagar

Mål: En region som kraftsamlar för psykisk hälsa

Den psykiska ohälsan ökar i alla åldersgrupper och krafttag måste tas för att bryta trenden. Region Halland är en av flera aktörer som behöver möta utmaningen på flera fronter. Det handlar både om att arbeta förebyggande för att ge barn och unga de bästa uppväxtvillkoren, bidra till att skapa arbetstillfällen och motverka ofrivillig verksamhet men även om att ge vård och behandling för de som drabbats.

För barn och unga finns idag *“En väg in”*, det ska vara enkelt att söka vård och stöd när det behövs. Denna verksamhet behöver utökas och finnas i fler delar av Halland. Samtidigt behöver resurser tillföras till BUP för att korta köerna och leverera vård i tid. En UPH-mottagning i Falkenberg ska byggas upp. Ungdomsmottagningar behöver finnas tillgängliga i hela Halland. Målet är att varje kommun ska ha en fysisk mottagning som är öppen minst en dag i veckan. Som komplement ska en mobil ungdomsmottagning finnas som kan möta barn och unga där de är. I dag lever ett flertal barn och unga med neuropsykiatrisk diagnos. Att få en diagnos är viktigt för att få rätt stöd och hjälp. De som lever med NPF har inte sällan fler utmaningar och då behöver hälso- och sjukvården arbeta tillsammans för att ge ett samlat stöd. Konsekvenserna för barn och unga som lever med psykisk ohälsa blir stora också i vuxen ålder då skolbetyg, möjligheten till arbete och den egna ekonomin kan påverka livet under många år.

Bland vuxna är psykisk ohälsa den diagnos som ökar mest som anledning till sjukskrivning. De som saknar sysselsättning har större risk att drabbas. Fontänhusen är viktiga och samverkan med dessa är prioriterad. Region Halland ska starta *En väg in* också för vuxna, tillgängligheten är a och o. Det ska vara enkelt att hitta rätt i vårdsystemet. Vård ska ges så nära som möjligt och vårdcentralerna behöver få rätt förutsättningar för att ta ett större ansvar för att möta psykisk ohälsa.

Region Halland ska fortsätta utveckla missbruksvården i Halland tillsammans med kommunerna. Insatser behöver även göras för att anhörigstödet ska bli bättre. Missbruksvården i Halland behöver utvecklas ytterligare – vården är fortfarande underdimensionerad, vilket är särskilt oroande i ljuset av den pågående nationella samsjuklighetsutredningen som tydligt lyfter behovet av samordnade och individanpassade insatser för personer med både psykisk ohälsa och beroendeproblematik.

För den som behöver specialiserad psykiatrisk vård krävs mer insatser. Brukarstyrd inläggning på psykiatriska vårdavdelningar ökar möjligheten till att själv vara delaktig i vården. Att arbeta med Peer support är ett annat viktigt verktyg. Region Halland ska skapa förutsättningar för att inkludera psykiatrins patienter i hemsjukvården.

Indikatorer

- Långtidssjukskrivna med psykiska sjukdomar och syndrom samt beteendestörningar, andel (%). N74811.
- Andel i vuxenpsykiatrin som startat behandling inom 90 dagar från utredning/diagnos.
- Startade utredningar inom 30 dagar och behandlingar inom 30 dagar från utredning/diagnos i barn- och ungdomspsykiatrin.
- Andel första besök till BUP inom 30 dagar från första kontakt

En digital kraftsamling för framtidens välfärd

Digital teknik, stärkt av Artificiell intelligens (AI), är en informationsdriven utvecklingsresurs i regionens hälso- och sjukvård. Den stärker leveransen till invånarna såväl vad gäller vårdens tillgänglighet som dess kvalitet genom effektivare arbetsprocesser, snabbare och säkrare diagnoser och därmed effektivare behandlingar.

Den digitala tekniken öppnar nya vägar mot optimal och flexibel resursanvändning i alla delar av vårdkedjan. Den är därför central för Regionens möjligheter att möta framtidens många utmaningar; en medicinsk utveckling som ständigt ökar vårdens möjligheter men samtidigt ställer nya krav teknik- och kompetensmässigt, en vårdsektor med otillräcklig attraktivitet på arbetsmarknaden, en hälso- och sjukvård som behöver stärkas miljö- och klimatmässigt för ökad hållbarhet m m.

Fortsatta investeringar i informationsdriven utveckling av Regionens hälso- och sjukvård, dvs i användarvänlig digital teknik inklusive AI, i nära samverkan med medarbetare, patienter, invånare, näringsliv, akademi och andra aktörer, är nödvändiga för att vi gemensamt ska nå målbilden om Halland – Bästa livsplatsen. Individens behov och förväntningar i en modern vårdmiljö måste mötas med rätt tjänster för digitalt informationsutbyte vid rätt tidpunkt, i rätt format och via rätt kanal. Fullgod informations- och cybersäkerhet måste vara utgångspunkten i detta arbete.

Digitaliseringens avgörande roll gäller alla Regionens vårdsektorer, också psykiatrin. Här har den stora potentialen i Blåappen vid t ex triagering inom BUP, hemsidan och inte minst satsningen på Psykatripodden visat sig. Fortsatt utveckling av dessa digitala kanaler krävs för att möta trenden att antalet patienter, både barn och vuxna, blir allt fler inom Psykiatrin Halland varje år, dessutom för att bygga gemensam kunskap kring frågan hur psykiatrin skulle kunna ges en mer aktiv roll i samhällsutvecklingen för ökad psykisk hälsa.

För att kunna genomföra en digital kraftsamling för framtidens välfärd ska Region Halland

- *bidra till enklare och smartare vardag genom AI och informationsdriven utveckling*
- *säkerställa ett modernt och sammanhållet vårdinformationsstöd*

Mål: En region som bidrar till en smartare och enklare vardag genom AI och informationsdriven utveckling

IT och Digitalisering inom Region Halland har numera en regiongemensam funktion för ett samlat stöd. Denna centrala funktion, med fokus på att leverera ändamålsenliga tjänster till kärnverksamheten är grundläggande för att invånare ska kunna få det stöd de behöver och för anställda att kunna leverera stödet.

Den digitala tekniken öppnar nya vägar mot optimal och flexibel resursanvändning i alla delar av vårdkedjan. Digital verksamhetsutveckling och innovativa lösningar är nödvändiga för att regionen ska fortsätta förbättra sina tjänster och interna arbetsprocesser. Region Halland ska fortsätta främja en användardriven utveckling och skapa en servicekultur där

invånaren är en aktiv medskapare. Samma sak gäller även utanför hälso- och sjukvården såsom kollektivtrafiken, skolverksamheten och andra delar av Region Hallands verksamhet. Den digitala tekniken ökar tillgängligheten för många grupper, samtidigt är det viktigt att hela tiden motverka ett digitalt utanförskap för de som inte har förutsättningarna att använda dessa verktyg.

Det är nödvändigt att integrera informations- och cybersäkerhet tidigt i utvecklingen av informationsdrivna verksamheter för att säkerställa en trygg, robust och säker hantering av data och personuppgifter.

Region Halland arbetar i dag i allt större utsträckning med AI. Det förändrar och förbättrar förutsättningarna att hela tiden ligga framkant men ställer också stora krav på kompetensutveckling för personalen.

Indikatorer:

- Andel av digitala tjänster som är tillgänglighetsanpassade
- Andel vårdkontakter som sker digitalt
- Andel e-tjänster som utvecklats med patientmedverkan
- Andel anställda som genomgått utbildning i informationssäkerhet

Mål: En region som säkerställer ett modernt och sammanhållet vårdinformationsstöd

Region Halland befinner sig i en viktig digital omställning där införandet av vårdinformationssystemet Cosmic utgör ett avgörande steg mot en mer modern, sammanhållen och personcentrerad vård. Systemet ger vårdpersonal tillgång till en gemensam, strukturerad journal – oavsett var i regionen patienten vårdas – och skapar förutsättningar för bättre samordning, säkrare beslut och stärkt kvalitet.

Ett välfungerande vårdinformationsstöd är särskilt avgörande i en vård som allt mer bygger på samarbete mellan olika vårdgivare, såväl inom som utanför regionen. Genom att snabbt och säkert kunna dela uppdaterad information om vård, läkemedel och insatser minskar risken för dubbelarbete, felbehandlingar och bristande kontinuitet. Detta gäller både vid akuta vårdtillfällen och i långvariga vårdprocesser där flera aktörer är inblandade – från primärvård till specialistvård och kommunal omsorg.

Samtidigt är det avgörande att systemet garanterar patientens rätt till integritet. Informationen måste skyddas, särskilt när den är känslig, och patienten ska ha insyn i och möjlighet att påverka sin egen journal. Det måste också vara tydligt för vårdpersonalen vilka uppgifter de har tillgång till och varför – för att kunna erbjuda rätt vård vid rätt tidpunkt.

Vi vill se en fortsatt utveckling av Cosmic med fler verksamhetsanpassade moduler. Systemet ska kunna stödja olika delar av hälso- och sjukvården utifrån deras behov och arbetssätt. Samtidigt behöver vi satsa på digitala tjänster där patienten enkelt kan logga in och följa sin vårdhistorik, se kommande insatser och få bättre överblick över sin behandling.

En viktig effekt av det nya systemet är minskad administrativ börda. Genom att automatiskt föra över uppgifter till kvalitetsregister frigörs tid som tidigare gick åt till manuell dokumentation. När viktig information samlas på ett ställe och arbetsflöden blir digitala och logiska, får vårdens personal mer tid för patienterna – vilket gynnar både arbetsmiljö och vårdkvalitet. Det är avgörande att det nya vårdinformationssystemet är tillgängligt för alla, inklusive personer med synnedsättning eller andra funktionsvariationer.

För att utvecklingen ska vara hållbar krävs att patienter involveras i utvecklingen av de digitala tjänsterna. En särskild arbetsgrupp bör också följa upp och utvärdera systemets funktionalitet löpande.

Indikatorer:

- Antal moduler utvecklade och implementerade för verksamhetsspecifikt stöd.
- Nöjdhet hos vårdpersonal kring systemets användarvänlighet och funktionalitet.
- Andel automatiska dataöverföringar till nationella kvalitetsregister.

Ekonomi

Ekonomiska förutsättningar

Svensk ekonomi har påbörjat en återhämtning från lågkonjunkturen och denna kommer bli alltmer märkbar under 2025 och 2026. Den underliggande inflationen visar på viss motståndskraft och bedöms minska långsammare än tidigare prognoser. Detta får som följd att Sveriges riksbank indikerar på att styrräntan endast sänks en gång till under 2025, innan den förväntas stabiliseras runt två procent. Även om inflationen kommer gå ner till mer normala nivåer så kommer priserna förbli högre än tidigare. Dessutom förväntas även ränteläget normaliseras på en högre nivå än tidigare. Detta kommer sammantaget ha långvarigt dämpande effekter på konsumtion, sparande, kreditgivning och investeringar samt, inte minst på bostadspriserna.

Konjunkturen bedöms växla upp under 2025, men styrkan och takten på återhämtningen är osäker. Det finns en oro i omvärlden som ger en dämpad effekt på den ekonomiska utvecklingen, även för svensk ekonomi.

Global osäkerhet påverkar

Den globala ekonomin har träffats av ett antal stora störningar de senaste åren; först pandemin och därefter hög inflation och höga räntor. Ekonomin befinner sig nu i en normaliseringsfas då detta ska verka ut, men anpassningen tar tid. Osäkerheten ökar nu till följd av andra orsaker som till exempel tullar och geopolitiska konflikter, vilket även påverkar arbetsmarknaden.

Under finanskrisen drabbades industriintensiva regioner hårt som en följd av försvagade exportmarknader. Storstadsregionerna och dess grannlän, däribland Halland, kunde parera krisen genom en stark inhemsk konsumtion. Nuvarande lågkonjunktur har däremot präglats av höga räntor, hög inflation och minskat bostadsbyggande. Halland är en inflyttningsregion vilket gör att regionen blir hårt påverkad av inbromsningen inom byggsektorn. Handel och turism är andra viktiga branscher för Halland som riskerar att drabbas hårt av minskad konsumtion. Halland är ett av de län som har lägst jobbtillväxt den senaste perioden och det syns en tydlig inbromsning bland sysselsatta dagbefolkningen. Arbetslösheten i länet har ökat och ligger nu på de högsta nivåerna sedan pandemiåren, men ur ett jämförande perspektiv har Halland ett gott utgångsläge. Arbetslösheten är, trots ökningen, bland den lägsta i Sverige. Andra förmildrande omständigheter är att Halland fortsatt har en hög sysselsättning och att invånarna i regionen har bland de högsta lönerna i Sverige.

Utöver inbromsningen i ekonomin syns en annan nationell trend som i hög utsträckning påverkar utvecklingen i regionen. De senaste två åren har Halland haft den lägsta befolkningstillväxten sedan slutet av 90-talet. Trendbrottet kan härledas till ett minskat barnafödande och ett minskat flyttningsöverskott. Framöver prognostiseras befolkningstillväxten fortsatt ligga på lägre nivåer än tidigare, vilket påverkar såväl näringslivets utveckling som skattekraften i regionen. Ur ett jämförande perspektiv fortsätter Halland alltjämt vara en av landets mest växande regioner.

Region Halland har byggt upp goda ekonomiska förutsättningar. I osäkra tider är en hållbar ekonomi i balans avgörande för att ge regionen handlingsutrymme och förmåga att hantera utmaningar, såväl plötsliga som förväntade. Att agera ansvarsfullt här och nu för att säkra framtida behov, där lokalförsörjningen och behovet av nyinvesteringar i regionens fastighetsbestånd är en av hälso- och sjukvårdens stora framtidsfrågor.

Budget 2026 med ekonomisk plan 2027–2030

Resultatbudget					
Resultatbudget, mnkr	Budget 2026	Plan 2027	Plan 2028	Plan 2029	Plan 2030
Verksamhetens intäkter	2 254	2 299	2 345	2 392	2 439
Verksamhetens kostnader	-16 160	-16 655	-17 070	-17 621	-18 250
Avskrivningar	-553	-576	-608	-636	-649
Verksamhetens nettokostnader	-14 461	-14 934	-15 334	-15 866	-16 460
Skatteinträcker	11 446	11 956	12 445	12 926	13 426
Generella statsbidrag och utjämning	3 238	3 238	3 261	3 296	3 335
Verksamhetens resultat	223	260	317	244	130
Finansiella intäkter	194	170	133	84	72
Finansiella kostnader	-130	-175	-228	-202	-210
Resultatbudget efter finansiella poster	287	255	276	238	163

I tabellen redovisas budget 2026 med ekonomisk plan för 2027–2030

Investeringar

Region Hallands årliga investeringsnivå behöver tydligt redovisas och värderas tillsammans med de förväntade konsekvenser investeringarna beräknas få på driftbudgeten. Investeringsplanen måste dessutom bedömas och prioriteras utifrån ett finansieringsperspektiv över tid, samt även vilken genomförandekapacitet som finns i regionen.

Regionen har en beslutad lokalförsörjningsplan för sjukhusområden i Halmstad, Varberg och Kungsbacka. I planen ingår strategiska fastighetstekniska- och verksamhetsbehov som behöver prioriteras långsiktigt tillsammans för att minska risken och osäkerheten kring stora investeringsbehov. Det är av stor vikt att ha en långsiktig inriktning för lokalanvändandet i syfte att göra adekvata investeringar både avseende byggnadstekniken och för att kunna möta verksamheternas alltmer växande lokalbehov anpassade för framtidens hälso- och sjukvård.

Fördelningen av investeringar är planerad så att fokus under perioden 2026–2030 ligger på förstudier och genomförandet enligt lokalförsörjningsplanen. Investeringarna inkluderar även strategiska fastighetsinvesteringar utanför sjukhusområden, reinvesteringar i befintliga byggnader samt åtgärder för löpande energieffektiviseringar. Utöver reinvesteringar samt ny-, till- och ombyggnader föreslås investeringar i den robusta sjukhusbyggnaden, utemiljö, medicinska gasanläggningar och säkerhetsteknik. **Se budgetbilaga, avsnitt 2**

Region Hallands definition av god ekonomisk hushållning

God ekonomisk hushållning innebär enligt Kommunallagen att såväl Region Hallands finansiella som verksamhetsmässiga mål uppnås. Det betyder även att verksamheten bedrivs långsiktigt, ändamålsenligt och effektivt samt sker i enlighet med lagar, regler och etablerade normer. Ekonomisk hushållning kan ses i två dimensioner, att hushålla i tiden och över tiden. På kort sikt måste ekonomiska resurser vägas mot verksamhet, över tid handlar det mer om att ställa verksamheternas behov idag i relation till verksamheternas behov på längre sikt. Utgångspunkten är att varje generation ska bära sina egna kostnader.

Vi lever i en oviss tid där globala faktorer skapar stor osäkerhet kring den framtida

ekonomiska utvecklingen. För att möjliggöra utjämning av resultat över tid och undvika kortsiktiga sparåtgärder föreslås att en resultatreserv införs i enlighet med RKR R2 Resultatplanering och resultatreserv.

Finansiella mål

Följande tre indikatorer är definierade med finansiella mål för att uppnå en hållbar ekonomi i balans och god ekonomisk hushållning. För att åstadkomma en långsiktighet behöver målvärdena utvärderas över tid och inte isoleras för varje budgetår.

Redovisningen av de finansiella indikatorerna är gjord exklusive orealiserade finansiella vinster/förluster, beroende på förändringar av marknadsvärdet för regionens finansiella placeringar. Budget 2025 är inklusive beslut om resultatbalansering (drift 24 mnkr och investeringar 71 mnkr).

Resultat i förhållande till summan av skatteintäkter samt statsbidrag och utjämning

En generell praxis som Sveriges kommuner och regioner (SKR) använder sig av är att detta resultatmätt bör uppgå till minst två procent över tid, främst för att finansiera investeringar. För Region Halland skulle det innebära en genomsnittlig resultatnivå på cirka 250 mnkr.

Resultat i förhållande till summan av skatteintäkter samt statsbidrag och utjämning							
	Utfall 2020	Utfall 2021	Utfall 2022	Utfall 2023	Utfall 2024	Budget 2025	Budget 2026
Årets resultat (mnkr)	766	1304	876	260	5	66	287
Årets resultat exklusive orealiserade finansiella poster (mnkr)	818	1195	1241	13	-163	42	287
Procent	7,5%	10,3%	10,1%	0,1%	-1,2%	0,3%	2,0%

I tabellen redovisas utfallet av resultatnivån i procent och årets resultat i mnkr för perioden 2020–2024 med budget 2025–2026. Självfinansieringsgraden av investeringarna

Självfinansieringsgraden av investeringarna

Denna indikator beskriver hur stor andel av Region Hallands investeringar som finansieras av det egna kassaflödet. Resultatet rensat för avskrivningskostnader sätts i relation till totala investeringar. Den långsiktiga målsättningen bör vara att självfinansieringsgraden ska uppgå till minst 100 procent

Självfinansieringsgraden av investeringarna							
	Utfall 2020	Utfall 2021	Utfall 2022	Utfall 2023	Utfall 2024	Budget 2025	Budget 2026
Investeringar (mnkr)	580	753	704	708	737	1063	1303
Självfinansieringsgrad i procent	198%	216%	232%	67%	46%	52%	64%

I tabellen redovisas självfinansieringsgraden i procent sett till den totala investeringsbudgeten för perioden 2020–2024 med budget 2025–2026.

Soliditeten inklusive ansvarsförbindelsen för pensionsförpliktelser

Soliditeten är ett mått på den långsiktiga finansiella styrkan och visar hur stor del av tillgångarna som finansierats med eget kapital. Ju högre procenttal, desto starkare finansiell styrka. En rimlig målsättning gällande Region Hallands soliditet är att den, inkluderat hela pensionsåtagandet, ska vara positiv och inte minska över tid.

Soliditeten inklusive ansvarsförbindelsen för pensionsförpliktelser						
Utfall 2020	Utfall 2021	Utfall 2022	Utfall 2023	Utfall 2024	Budget 2025	Budget 2026
5,7%	16,0%	24,7%	21,8%	18,8%	Bibehålla en positiv utveckling	Bibehålla en positiv utveckling

I tabellen redovisas utfallet av soliditeten inklusive ansvarsförbindelsen för pensionsförpliktelser i procent för perioden 2020–2024.

Riktade statsbidrag

De riktade statsbidragen inom hälso- och sjukvård är i de flesta fall knutna till en nationell överenskommelse som tecknas mellan staten och Sveriges Kommuner och Regioner (SKR). Dessa överenskommelser fokuserar på identifierade områden som är viktiga för utvecklingen av den samlade hälso- och sjukvården i Sverige.

Varje överenskommelse beslutas separat av regeringen, oftast i december för det kommande året. I överenskommelserna, som kan vara ett- eller fleråriga, regleras de insatser som regionerna behöver utföra för att erhålla statsbidragen samt hur insatserna ska återredovisas. Hanteringen av riktade statsbidrag genom nationella överenskommelser är en viktig komponent i den tillitsbaserade verksamhets- och ekonomistyrningen i Region Halland.

Statsbidragen budgeteras centralt och utgör en del av den samlade finansieringen för att utveckla hela Region Hallands hälso- och sjukvårdssystem utifrån intentionerna i överenskommelserna. På kostnadssidan nyttjas större delen av medlen till utvecklingsinsatser i ordinarie verksamheter, främst via ordinarie budgetanslag där årlig uppräknings för verksamhetsutveckling ingår.

Som komplement finns ett centralt budgetanslag för utvecklingsmedel, där beslut fattas på delegation om specifika utvecklingsprojekt i syfte att säkerställa uppfyllelse av kraven i överenskommelserna och därmed hemtagning av statsbidragen. Denna hantering, med en tydlig intern process samt frekventa dialoger på både politisk- och tjänsteledningsnivå, skapar förutsättningar för en tillitsfull styrning och utveckling av den halländska hälso- och sjukvården i linje med de nationella överenskommelserna. Politiska ställningstaganden krävs när det gäller beslut om utvecklingsprojekt kopplade till riktade statsbidrag.

Nämndernas budgetramar

Från och med budget år 2020 är det generellt inräknat tillskott, förutom prisökning, för befolkningsökning, ökad vårdtyngd, medicinteknisk utveckling och verksamhetsutveckling.

Nämndernas ramar innefattar även finansiering för att uppfylla regeringens krav inom beslutade överenskommelser för riktade statsbidrag. Som komplement finns ett centralt anslag, utvecklingsmedel, för tillkommande merkostnader utöver det som redan är finansierat utifrån ställda krav i överenskommelserna.

Det är också inräknat ett generellt effektiviseringskrav. För att motverka suboptimeringar gällande såväl utveckling som effektivisering i framför allt hälso- och sjukvårdssystemet är samverkan i olika former viktig, både internt och externt.

I tabellen nedan redovisas en sammanställning på fördelningen av budget till nämnderna. **Se budgetbilaga, avsnitt 1**

Fördelning av budget till nämnder, tkr					
Nämnd	Budget 2026	Plan 2027	Plan 2028	Plan 2029	Plan 2030
Regiongemensamt	89	59	69	107	149
Regionstyrelsen Hälso- och sjukvård	4 262	4 476	4 694	4 924	5 168
RH Fastighetsförvaltning	38	78	75	134	220
Regionstyrelsen	775	783	760	760	771
Driftnämnd Hallands Sjukhus	6 021	6 181	6 317	6 461	6 608
Driftnämnd Ambulans Diagnostik och Hälsa	1 234	1 260	1 279	1 298	1 317
Driftnämnd Psykiatri	996	1 019	1 036	1 054	1 073
Driftnämnd Närsjukvård	141	144	143	146	148
Driftnämnd Kultur och skola	212	217	219	222	226
Driftnämnd Kollektivtrafik	592	617	638	654	672
Gemensam nämnd Hemsjukvård och hjälpmedel	92	94	96	97	99
Patientnämnd	1	1	1	1	1
Revision	6	6	6	6	6
Summa	14 461	14 934	15 334	15 866	16 460

I tabellen redovisas fördelningen av budget till nämnderna 2026–2030.

Egenavgifter

Skattesats

Region Hallands utdebitering av skatt 2025 är oförändrad och uppgår till 11,40 procent.

Taxeförändring

Budgeten medger Hallandstrafiken en genomsnittlig taxeförändring för kollektivtrafiken upp till 3,3 procent.

Tandvård- och läkemedelsförmånsverket (TLV) ger varje år ut en referensprislista avseende tandvårdstaxa. Referensprislistans totala förändring används som riktmärke när tandvårdstaxan föreslås. Budgeten medger en genomsnittlig taxeförändring för tandvård på 3,3 procent. **Se budgetbilaga, avsnitt 4**

Patientavgifter

Beräkning av årliga belopp för högkostnadsskydd för vård görs i enlighet med 17 kap. 2§ och 6§ Hälso- och sjukvårdslagen (2017:30). Region Halland har beslutat om principen att följa högsta angivna nivå. En uppräknings enligt tidigare fastställda principer sker för Hälsovård och intyg (kallat "gula taxan"), egenavgifter för sjukresor och övriga egenavgifter.

En redogörelse för koncernföretagets ekonomi i budgeten

Teater Halland AB med säte i Varbergs kommun är ett av Region Halland helägt aktiebolag. Teater Halland ska spela för barn, unga och vuxna i hela Halland och vara en resurs för såväl skolor som föreningar och andra aktörer.

För budgetåret 2026 omsätter bolaget cirka 34 miljoner kronor. Ungefär 85 procent av intäkterna utgörs av regionala och statliga medel. Resterande intäkter är till största del från Hallands kommuner.

Den största kostnaden i budgeten är lönekostnader samt kostnader för inhyrd personal och uppgår till cirka 20 miljoner kronor.

Bolaget hyr teaterlokaler och får ett bidrag från Varbergs kommun som täcker kostnaderna. Tillgångarna i bolaget är inventarier i lokalen och verksamheten. Bolaget har inga lån.

Budget 2026 med ekonomisk plan 2027–2030

Socialdemokraterna

Innehåll

1. Fördelning av budget till nämnder	3
2. Investeringsplan 2025–2029	10
3. Balansbudget	14
4. Ersättningsnivåer inom Tandvården	16
5. Ersättningsnivåer inom Vårdval Halland närsjukvård	17
6. Vårdval Halland specialiserad öppen hälso- och sjukvård	20
7. Patientavgift och övriga egenavgifter	22
Patientavgift sjukvård	23
Avgiftsfri sjukvård	23
Övriga besök	25
Högkostnadsskydd	25
Sluten hälso- och sjukvård (inskriven på sjukhus)	25
Hjälpmedel	26
Sjukresor	27
Hälsovård	27
Asylsökande och bosatta utanför Sverige	28
Övrigt	29
8. Finansiering av olika verksamheter inom Region Halland	31

1. Fördelning av budget till nämnder

Nämndernas budgetramar

Nämndernas budgetramar har enligt Region Hallands budgetmodell¹ en uppräknings utifrån prisökning och löner, befolkning och demografi, verksamhetsutveckling, ökad vårdtyngd och medicinskt teknisk utveckling.

Nämndernas rammar innefattar även finansiering för att uppfylla regeringens krav inom beslutade överenskommelser för riktade statsbidrag. Som komplement till ramarna finns ett centralt anslag för tillkommande merkostnader utöver det som redan är finansierat för verksamhetsutveckling i ordinarie budget för att uppnå Region Hallands långsiktiga strategier.²

I nämndernas budgetramar är det också inräknat ett generellt effektiviseringskrav. För att motverka suboptimeringar gällande såväl utveckling som effektivisering i framför allt hälso- och sjukvårdssystemet är samverkan i olika former viktig, både internt och externt.

Regiongemensamt					
	Budget 2026	Plan 2027	Plan 2028	Plan 2029	Plan 2030
Regiongemensam finansiering	-14 747 423	-15 188 674	-15 609 944	-16 103 759	-16 622 474
Regiongemensamma kostnader	89 193	59 182	69 246	107 027	149 171
<i>Varav regiongemensamma kostnader</i>	-79 676	-110 531	-101 327	-64 424	-23 177
<i>Varav RH utvecklingsmedel</i>	123 791	123 882	123 974	124 068	124 136
<i>Varav oförutsett</i>	7 390	7 390	7 390	7 390	7 390
<i>Varav förtroendevalda</i>	37 687	38 441	39 210	39 994	40 794
Budgetram, tkr	-14 658 230	-15 129 492	-15 540 698	-15 996 732	-16 473 303

I tabellen redovisas en sammanställning på fördelningen av budget till Regiongemensamt. Belopp visas i tkr.

¹ Gällande från och med budgetår 2020.

² Det centrala anslaget benämns som utvecklingsmedel och ska användas till insatser för att höja en förmåga eller kompetens som saknas alternativt behöver höjas inom verksamheten. Medel som efterfrågas för insatsen ska användas under en avgränsad period.

Regionstyrelsens Hälso- och sjukvård

	Budget 2025	Budget 2026	Plan 2027	Plan 2028	Plan 2029	Plan 2030
RH Finansiering vårdval och tandvård	1 974 243	2 008 953	2 056 707	2 098 289	2 141 199	2 185 504
RH Köpt vård och läkemedel	2 095 903	2 263 863	2 418 658	2 583 823	2 760 054	2 948 096
Övrig gemensam hälso- och sjukvård (inklusive riktade statsbidrag)	-21 229	-10 754	790	11 703	22 958	34 567
Budgetram, tkr	4 048 917	4 262 062	4 476 155	4 693 815	4 924 211	5 168 167
Uppräkning priser och löner		154 469	137 621	144 759	152 139	159 972
Uppräkning befolkning och demografi		72 418	77 526	82 348	87 453	92 899
Uppräkning verksamhetsutveckling		26 169	27 499	28 329	29 115	29 932
Tidigare beslutade förändringar		75 400	850	0	0	0
Tekniska justeringar		-3 500	0	0	0	0
Övriga ramförändringar		-71 500	-1 600	0	0	0
Politiska satsningar		17 000	0	0	0	0
Effektiviseringskrav		-27 311	-27 802	-37 777	-38 309	-38 849
Summa förändring, tkr		243 145	214 093	217 659	230 397	243 955

I tabellen redovisas en sammanställning på fördelningen av budget till Regionstyrelsens Hälso- och sjukvård. Belopp visas i tkr.

RH Fastighetsförvaltning

	Budget 2025	Budget 2026	Plan 2027	Plan 2028	Plan 2029	Plan 2030
RH Fastighetsförvaltning	39 293	38 208	78 182	74 900	134 091	220 294
Budgetram, tkr	39 293	38 208	78 182	74 900	134 091	220 294
Uppräkning priser och löner		1 297	911	1 715	1 655	2 844
Uppräkning befolkning och demografi		0	0	0	0	0
Uppräkning verksamhetsutveckling		0	0	0	0	0
Tidigare beslutade förändringar		29 803	34 795	34 717	16 601	0
Tekniska justeringar		17 737	1 163	-15 137	5 616	25 500
Övriga ramförändringar		-50 721	-48 630	-74 180	-40 345	16 708
Politiska satsningar		0	0	0	0	0
Effektiviseringskrav		0	0	0	0	0
Summa förändring tkr		-1 885	-11 761	-52 885	-16 473	45 052

I tabellen redovisas en sammanställning på fördelningen av budget till RH Fastighetsförvaltning, belopp visas i tkr.

Regionstyrelsen						
	Budget 2025	Budget 2026	Plan 2027	Plan 2028	Plan 2029	Plan 2030
Regionkontoret	819 852	775 082	782 879	759 989	760 409	771 329
Budgetram, tkr	819 852	775 082	782 879	759 989	760 409	771 329
Uppräkning priser och löner		27 055	15 502	15 658	15 200	15 208
Uppräkning befolkning och demografi		4 099	3 875	3 914	3 800	3 802
Uppräkning verksamhetsutveckling		8 199	7 751	7 829	7 600	7 604
Tidigare beslutade förändringar		-24 172	-6 876	-34 319	-12 413	0
Tekniska justeringar		-9 826	375	548	1 717	46
Övriga ramförändringar		11 900	-900	-1 000	0	0
Politiska satsningar		-49 500	0	0	0	0
Effektiviseringskrav		-12 526	-11 930	-15 519	-15 484	-15 740
Summa förändring, tkr		-44 771	7 797	-22 889	420	10 920

I tabellen redovisas en sammanställning på fördelningen av budget till Regionstyrelsen. Belopp visas i tkr.

Driftnämnd Hallands sjukhus						
	Budget 2025	Budget 2026	Plan 2027	Plan 2028	Plan 2029	Plan 2030
Somatisk vård	4 955 443	5 164 877	5 283 279	5 379 312	5 476 199	5 575 021
Regionvård	718 283	793 134	834 377	877 764	923 408	971 425
Tandvård	61 896	62 884	63 612	60 108	60 965	61 834
Budgetram, tkr	5 735 622	6 020 894	6 181 267	6 317 185	6 460 572	6 608 280
Uppräkning priser och löner		187 708	133 947	137 978	139 957	143 619
Uppräkning befolkning och demografi		49 522	52 830	55 030	57 195	59 441
Uppräkning verksamhetsutveckling		45 753	47 611	48 551	49 212	49 924
Tidigare beslutade förändringar		17 500	0	0	0	0
Tekniska justeringar		39 092	1 806	1 150	765	-77
Övriga ramförändringar		19 000	-500	-4 500	0	0
Politiska satsningar		0	0	0	0	0
Effektiviseringskrav		-73 303	-75 321	-102 291	-103 742	-105 198
Summa förändring, tkr		285 272	160 373	135 918	143 387	147 709

I tabellen redovisas en sammanställning på fördelningen av budget till driftnämnd Hallands sjukhus. Belopp visas i tkr.

Driftnämnd Ambulans, diagnostik och hälsa

	Budget 2025	Budget 2026	Plan 2027	Plan 2028	Plan 2029	Plan 2030
Ambulans diagnostik och hälsa	1 196 224	1 234 310	1 259 543	1 278 541	1 297 862	1 316 631
Budgetram, tkr	1 196 224	1 234 310	1 259 543	1 278 541	1 297 862	1 316 631
Uppräkning priser och löner		39 190	24 509	25 014	25 394	25 780
Uppräkning befolkning och demografi		5 783	6 004	6 124	6 214	6 302
Uppräkning verksamhetsutveckling		11 566	12 008	12 247	12 427	12 605
Tidigare beslutade förändringar		3 500	500	500	0	0
Tekniska justeringar		-5 139	1 257	1 025	1 593	771
Övriga ramförändringar		0	0	0	0	0
Politiska satsningar		1 700	0	0	0	0
Effektiviseringskrav		-18 714	-19 046	-25 912	-26 306	-26 689
Summa förändring, tkr		37 886	25 233	18 998	19 321	18 769

I tabellen redovisas en sammanställning på fördelningen av budget till driftnämnd Ambulans diagnostik och hälsa. Belopp visas i tkr.

Driftnämnd Psykiatri Halland

	Budget 2025	Budget 2026	Plan 2027	Plan 2028	Plan 2029	Plan 2030
Psykatrisk verksamhet	853 991	934 484	953 123	967 188	981 625	996 289
LRV vård	58 732	61 979	65 395	68 989	72 769	76 746
Budgetram, tkr	912 724	996 464	1 018 519	1 036 176	1 054 394	1 073 035
Uppräkning priser och löner		29 928	20 897	21 384	21 786	22 203
Uppräkning befolkning och demografi		5 552	6 317	6 500	6 665	6 837
Uppräkning verksamhetsutveckling		8 482	9 282	9 462	9 597	9 734
Tidigare beslutade förändringar		0	0	0	0	0
Tekniska justeringar		9 057	-31	-104	36	17
Övriga ramförändringar		0	0	0	0	0
Politiska satsningar		43 500	0	0	0	0
Effektiviseringskrav		-13 334	-14 409	-19 585	-19 866	-20 150
Summa förändring, tkr		83 185	22 055	17 658	18 218	18 640

I tabellen redovisas en sammanställning på fördelningen av budget till driftnämnd Psykiatri. Belopp visas i tkr.

Driftnämnd Närsjukvård Halland						
	Budget 2025	Budget 2026	Plan 2027	Plan 2028	Plan 2029	Plan 2030
Vårdcentralen Halland (särskilda uppdrag)	63 260	69 255	70 681	71 744	72 834	73 904
Palliativ vårdavdelning	17 601	18 215	18 569	18 835	19 104	19 377
Tandvård inklusive tandreglering	45 617	59 373	60 615	59 003	59 883	60 631
Teknisk budgetförändring	-6 196	-6 196	-6 196	-6 196	-6 196	-6 196
Budgetram, tkr	120 282	140 647	143 669	143 386	145 626	147 716
Uppräkning priser och löner		4 174	2 705	2 765	2 789	2 834
Uppräkning befolkning och demografi		609	652	667	673	683
Uppräkning verksamhetsutveckling		1 219	1 305	1 334	1 345	1 366
Tidigare beslutade förändringar		594	0	0	0	0
Tekniska justeringar		1 684	392	265	222	36
Övriga ramförändringar		0	0	-2 600	0	0
Politiska satsningar		14 000	0	0	0	0
Effektiviseringskrav		-1 916	-2 032	-2 715	-2 789	-2 829
Summa förändring, tkr		20 364	3 023	-283	2 240	2 090

I tabellen redovisas en sammanställning på fördelningen av budget till driftnämnd Närsjukvård Halland. Belopp visas i tkr.

Driftnämnd Kultur och skola						
	Budget 2025	Budget 2026	Plan 2027	Plan 2028	Plan 2029	Plan 2030
Skolverksamhet	54 604	56 940	58 046	58 640	59 509	60 386
Kulturverksamhet	144 625	155 477	158 500	160 533	162 830	165 155
Budgetram, tkr	199 229	212 417	216 546	219 173	222 339	225 542
Uppräkning priser och löner		6 575	4 248	4 331	4 383	4 447
Uppräkning befolkning och demografi		975	1 038	1 058	1 071	1 086
Uppräkning verksamhetsutveckling		1 950	2 076	2 116	2 141	2 172
Tidigare beslutade förändringar		1 900	0	0	0	0
Tekniska justeringar		382	-10	-498	3	-6
Övriga ramförändringar		0	0	0	0	0
Politiska satsningar		3 500	0	0	0	0
Effektiviseringskrav		-3 094	-3 223	-4 380	-4 433	-4 496
Summa förändring, tkr		12 188	4 130	2 627	3 166	3 203

I tabellen redovisas en sammanställning på fördelningen av budget till driftnämnd Kultur och skola. Belopp visas i tkr.

Driftnämnd Kollektivtrafik						
	Budget 2025	Budget 2026	Plan 2027	Plan 2028	Plan 2029	Plan 2030
Hallandstrafiken	556 452	592 299	616 863	638 196	654 287	672 494
Budgetram, tkr	556 452	592 299	616 863	638 196	654 287	672 494
Uppräkning priser och löner		18 363	11 846	12 337	12 764	13 086
Uppräkning befolkning och demografi		2 782	2 961	3 084	3 191	3 271
Uppräkning verksamhetsutveckling		5 565	5 923	6 169	6 382	6 543
Tidigare beslutade förändringar		0	0	0	0	0
Tekniska justeringar		7 885	1 029	-3 488	-1 036	-1 149
Övriga ramförändringar		0	0	0	0	0
Politiska satsningar		10 000	12 000	16 000	8 000	10 000
Effektiviseringskrav		-8 747	-9 195	-12 769	-13 211	-13 544
Summa förändring, tkr		35 848	24 564	21 333	16 090	18 207

I tabellen redovisas en sammanställning på fördelningen av budget till driftnämnd Kollektivtrafik. Beloppen visas i tkr.

Gemensam nämnd för Hemsjukvård och hjälpmedel						
	Budget 2025	Budget 2026	Plan 2027	Plan 2028	Plan 2029	Plan 2030
Hjälpmedelsverksamhet	89 256	91 863	93 700	95 574	97 486	99 436
Budgetram, tkr	89 256	91 863	93 700	95 574	97 486	99 436
Uppräkning priser		2 945	1 837	1 874	1 911	1 950
Tekniska förändringar		-338				
Övriga ramförändringar		0	0	0	0	0
Summa förändring, tkr		2 607	1 837	1 874	1 911	1 950

I tabellen redovisas en sammanställning på fördelningen av budget till gemensam nämnd för Hemsjukvård och hjälpmedel. Beloppen visas i tkr.

Patientnämnden						
	Budget 2025	Budget 2026	Plan 2027	Plan 2028	Plan 2029	Plan 2030
Patientnämnd	1 141	1 179	1 203	1 227	1 251	1 276
Budgetram, tkr	1 141	1 179	1 203	1 227	1 251	1 276
Uppräkning priser		38	24	24	25	25
Övriga ramförändringar		0	0	0	0	0
Summa förändring, tkr		38	24	24	25	25

I tabellen redovisas en sammanställning på fördelningen av budget till Patientnämnden. Belopp visas i tkr.

Revision						
	Budget 2025	Budget 2026	Plan 2027	Plan 2028	Plan 2029	Plan 2030
Revision	6 200	6 200	6 200	6 200	6 200	6 200
Budgetram, tkr	6 200	6 200	6 200	6 200	6 200	6 200
Summa förändring, tkr	0	0	0	0	0	0

I tabellen redovisas en sammanställning på fördelningen av budget till Revisionen. Belopp visas i tkr.

2. Investeringsplan 2026–2030

Region Hallands årliga investeringsnivåer har redovisats och värderats tillsammans med de förväntade konsekvenser investeringarna beräknas få på driftbudgeten. Investeringsplanen har bedömts och prioriterats utifrån ett finansieringsperspektiv över tid, samt genomförandekapacitet.

Investeringsbelopp per förvaltning budget 2026 med planperiod 2027–2030

Investeringar totalt per förvaltning					
	Budget 2026	Plan 2027	Plan 2028	Plan 2029	Plan 2030
Driftnämnd Hallands sjukhus (DN HS)	155 000	180 000	176 000	170 000	150 000
Driftnämnd Ambulans diagnostik och hälsa (DN ADH)	108 570	92 361	122 900	114 900	106 555
Driftnämnd Närsjukvård Halland (DN NSVH)	38 710	17 720	21 740	15 865	11 590
Driftnämnd Psykiatri Halland (DN PSH)	5 000	5 000	5 000	5 000	5 000
Driftnämnd Kultur och skola (DN KS)	3 400	3 400	3 400	3 400	3 400
Driftnämnd Kollektivtrafik (DN KT)	4 500	4 000	4 000	4 000	4 000
Driftnämnd Regionservice (DN RGS)	14 940	14 080	5 250	10 450	7 650
Regionstyrelsen (RS)	130 100	99 600	85 750	80 850	56 850
Regionfastigheter (RFA)	862 000	1 560 000	2 070 000	2 530 000	2 870 000
Summa investeringar, tkr	1 322 220	1 976 161	2 494 040	2 934 465	3 215 045

I tabellen redovisas en sammanställning på investeringsplanen 2026–2030. Belopp visas i tkr.

Fastighetsinvesteringar 2026–2030

Fastigheter						
	Investering	2026	2027	2028	2029	2030
RFA	Strategiska fastighetsinvesteringar, lokalförsörjningsplan (LFP)	235 000	715 000	1 270 000	1 730 000	2 070 000
RFA	Parkeringshus HSH (LFP)	195 000	195 000			
RFA	Strategiska fastighetsinvesteringar	32 000	200 000	350 000	350 000	350 000
RFA	Fastighetsinvesteringar	300 000	350 000	350 000	350 000	350 000
RFA	Investeringar utemiljö	35 000	35 000	35 000	35 000	35 000
RFA	Den robusta sjukhusbyggnaden	50 000	50 000	50 000	50 000	50 000
RFA	Medicinska gaser	10 000	10 000	10 000	10 000	10 000
RFA	Säkerhetsteknik	5 000	5 000	5 000	5 000	5 000
Summa investeringar, tkr		862 000	1 560 000	2 070 000	2 530 000	2 870 000

I tabellen redovisas en sammanställning på Regionfastigheters investeringar 2026–2030. Belopp visas i tkr.

Indexreglering LFP 22 708 048 tkr

Uppräkning av 22 miljarder enligt Region Hallands LPIK. Räknas upp första gången inför budget 2026 med 3,3 procent.

Beslut i Regionfullmäktige den 19 juni 2024 §72 (Diarienummer RS231245).

Strategiska fastighetsinvesteringar innehåller förstudier inom nedan ärenden;

- Falkenbergs Vårdcentral, Diarienummer RS241004
- Laholms Vårdcentral, Diarienummer RS241005
- Bussdepå Halmstad, Diarienummer RS241006
- Centrallager, Diarienummer RS230263
- Ambulansstation Halmstad, Diarienummer RS241364
- Ambulansstation Varberg, Diarienummer RS241711

Fastighetsinvesteringar innehåller reinvesteringar eller mindre investeringar till exempel laddstolpar, solceller, lokalanpassning med mera i befintliga byggnader. Kan vara både inom sjukhusområde samt övriga områden.

Nya investeringar 2026–2030

Nya investeringar						
Förvaltning	Investering	2026	2027	2028	2029	2030
DN HS	Medicinteknisk utrustning		7 000			
DN HS	Övriga maskiner och inventarier - Cytostatikarobot Läkemedelsenheden			6 000		
DN HS	Narkotikaautomater		9 100			
DN HS	MT-utr + övr utr ny sjukhusstruktur			30 000	30 000	30 000
DN ADH	Digital taligenkänning	500				
DN ADH	Datatomograf PET CT		23 000			21 000
DN ADH	Medicinskt teknisk utrustning					
DN ADH	Inbäddningsrobot		5 000			
DN ADH	Snittningsrobot		5 000			
DN ADH	Digitalt arkivsystem		4 000			
DN NSVH	Nyinvestering klinik/byggprojekt, utrustning/inredning	22 000	5 000	6 000		
DN PSH	Generell investering PSH	4 400	4 800	4 400	4 800	4 800
DN PSH	Avdelning 25					
DN PSH	Övriga maskiner och inventarier					
DN KT	Tåg					
DN KS	Inköp av konst	1 000	1 000	1 000	1 000	1 000
DN RGS	Köksutrustning	550				
DN RGS	IT-/teleutrustning	500				
DN RGS	Övriga maskiner och inventarier	500		200		
RS	Bredbandsutbyggnad	30 000	20 000	10 000		
RS	Ledutveckling 2026–2029, skogsallmänningen	5 000	5 000	5 000	5 000	
RS	Ledutveckling, Hallands kust och inland	1 000	500			
RS	IT utrustning	26 800	2 100	1 200	3 000	1 200
RS	FVIS			15 000		
Summa investeringar, tkr		92 250	91 500	78 800	43 800	58 000

I tabellen redovisas en sammanställning på nya investeringar 2026–2030. Belopp visas i tkr.

Reinvesteringar/ny 2026–2030

Reinvesteringar/ny						
Förvaltning	Investering	2026	2027	2028	2029	2030
DN HS	Medicinteknisk utrustning	124 000	138 500	123 900	120 950	103 300
DN HS	Vårdutrustning	12 200	10 100	8 000	6 850	7 800
DN HS	Övriga maskiner och inventarier, utbildning, IT-utr	18 800	15 300	8 100	12 200	8 900
DN ADH	Medicinteknisk utrustning, vårdutrustning	76 370	28 745	96 205	94 710	64 755
DN ADH	Bilar, transportmedel och övrigt	31 700	26 616	26 695	20 190	20 800
DN NSVH	Medicinteknisk utrustning VC/FTV	16 710	12 720	15 740	15 865	11 590
DN PSH	Övriga maskiner och inventarier	600	200	600	200	200
DN KS	Undervisningsutrustning folkhögskolor	1 200	1 200	1 200	1 200	1 200
DN KS	Övriga maskiner och inventarier	1 200	1 200	1 200	1 200	1 200
DN KT	Passagerarinformationssystem					
DN KT	Övriga maskiner och inventarier - väderskydd	4 500	4 000	4 000	4 000	4 000
DN RGS	Städ- och köksutrustning	5 850	2 050	2 300	4 400	3 250
DN RGS	Bilar, transportmedel och övrigt	5 890	9 680	1 450	4 250	1 500
DN RGS	IT- och teleutrustning - reinvestering	1 650	2 350	1 300	1 800	2 900
RS	Möbler och utrustning, övrigt	600	600	600	600	600
RS	IT-utrustning reinvestering	66 700	71 400	53 950	72 250	55 050
Summa investeringar, tkr		367 970	324 661	345 240	360 665	287 045

I tabellen redovisas en sammanställning över reinvesteringar/ny 2026–2030. Belopp visas i tkr.

3. Balansbudget

Balansbudgeten bygger på resultat- och investeringsbudgeten, KPA:s prognos³ samt på uppskattningar utifrån historisk utveckling.

³ KPA är regionens externa pensionsadministratör.

Balansbudget							
	Utfall	Prognos	Budget	Plan	Plan	Plan	Plan
TILLGÅNGAR (MNKR)	2024	2025	2026	2027	2028	2029	2030
Anläggningstillgångar							
Immateriella anläggningstillgångar	0	0	0	0	0	0	0
Materiella anläggningstillgångar	5 258	5 679	6 429	7 833	9 689	11 957	14 493
Finansiella anläggningstillgångar	172	172	172	172	172	172	172
Summa anläggningstillgångar	5 430	5 851	6 601	8 005	9 861	12 129	14 665
Bidrag till statlig infrastruktur	149	139	128	117	107	96	85
Omsättningstillgångar							
Förråd	159	165	168	172	175	179	182
Fodringar	1 153	1 250	1 288	1 326	1 366	1 407	1 449
Kortfristiga placeringar	7 833	7 807	7 538	6 657	5 301	3 464	1 941
Kassa och bank	1 182	1 146	1 044	935	894	861	762
Summa omsättningstillgångar	10 326	10 368	10 038	9 090	7 736	5 910	4 334
SUMMA TILLGÅNGAR	15 905	16 357	16 766	17 212	17 703	18 135	19 084
EGET KAPITAL, AVSÄTTNINGAR OCH SKULDER							
Eget kapital							
Årets resultat	5	162	287	255	276	238	163
Övrigt eget kapital	6 341	6 346	6 508	6 848	7 211	7 597	7 946
Summa eget kapital	6 346	6 508	6 795	7 050	7 326	7 564	7 727
Avsättningar							
Avsättningar för pensioner och liknande	5 975	6 239	6 289	6 406	6 546	6 663	6 663
Summa avsättningar	5 975	6 239	6 289	6 406	6 546	6 663	6 663
Skulder							
Långfristiga skulder	745	760	775	791	807	823	1 547
Kortfristiga skulder	2 839	2 850	2 907	2 965	3 024	3 085	3 147
Summa skulder	3 584	3 610	3 682	3 756	3 831	3 908	4 694
SUMMA EGET KAPITAL, AVSÄTTNINGAR OCH SKULDER	15 905	16 357	16 766	17 212	17 703	18 135	19 084

4. Ersättningsnivåer inom Tandvården

I Mål och budget beslutas varje år om ersättningsnivåer för tandvården i Halland. Utgångspunkten i uppräkningsen bygger på Region Hallands index.

Sammanfattning inför kommande år

Barntandvårdspengen fastslås till 1 979 kr per barn, tidigare 1 928 kr
Peng för områdesansvaret 0–2 år fastslås till 372 kr per barn, tidigare 364kr
Peng för områdesansvaret 3–23 år fastslås till 46 kr per barn, tidigare 45 kr

Följande uppräkningsfaktor har använts:

1. Volymuppräknings, justering för demografiska förändringar: 0,5 procent ⁴.
2. Prisuppräknings: 3,3 procent.
3. Uppräknings för årlig verksamhetsutveckling: 1 procent.
4. Effektivisering: -2 procent.

Uppräkning av parametrar inom Tandvården				
Rad	Justeringspost	Barnpeng	Omr. 0–2 år	Omr. 3–19 år
1	Ingångsvården	1 928	364	45
2	Prisuppräknings (3,3%)	77	12	2
3	Uppräknings för årlig verksamhetsutveckling (1%)	23	4	1
4	Effektivisering (- 2%)	-49	- 8	-1
5	Ny peng	1 979	372	46

I tabellen redovisas uppräkningsen i kronor.

⁴ Barntandvårdspengen och områdesansvaret 3–19 år är justerad och gäller enligt Prop. 2023/24:158. 3–19 år, tidigare 3–23 år

5. Ersättningsnivåer inom Vårdval Halland närsjukvård

Budget och ersättningsnivåer i Vårdval Halland närsjukvård 2026 bereds och beslutas tillsammans med Mål & budget 2026.

Avtalsvillkor och beskrivning av den ekonomiska ersättningsmodellen återfinns i uppdragsbeskrivning och förfrågningsunderlag för Vårdval Halland närsjukvård.

Sammanfattning av förändringar

Varje år revideras ersättningen i Vårdval Halland närsjukvård enligt följande:

- Hälso- och sjukvårdspengen beräknas utifrån föregående års beslutade nivå och justeras med för demografiska förändringar, uppräknings för årlig verksamhetsutveckling, prisuppräknings samt förändringar i modell och åtagande.
- ST-läkarersättningen följer beslutad modell och lönekostnad för en ST-läkare.

Ersättning för ST-läkare följer beslutad modell och lönekostnad för en ST-läkare.

Ersättningsnivåer

ST-läkarersättning

Region Halland ersätter leverantören för ST-läkaruppdraget. Ersättningen är baserad på en beräknad genomsnittlig lönekostnad för en ST-läkare på 90 900 kronor per månad.

Ersättningen baseras på en trappa utifrån var ST-läkaren befinner sig i utbildningen:

Ersättningsnivåer för ST-läkare			
Ar	Månad	Procent	Ersättning (kr)
1	1–12	75%	68 175
2	13–24	60%	54 540
3	25–36	50%	45 450
4	37–48	35%	31 815
5	49–60	30%	27 270

I tabellen redovisas ersättningsnivåer för ST-läkare. Ersättningen baseras på beräknad utbildningstid. En läkare som har en specialistexamen startar på en lägre ersättningsnivå enligt ovan.

När ST-läkaren är placerad utanför vårdenhetens organisation, exempelvis vid en sjukhusklinik, ersätter Region Halland vårdenheten med 100 % av den beräknade lönekostnaden (bruttolön inkl. sociala avgifter) enligt ovan (90 900) per månad för heltidstjänstgöring.

Hälso- och sjukvårdspeng

Hälso- och sjukvårdspengen för 2026 uppgår till 3 625 kronor per hälso- och sjukvårdspoäng. 90 procent är riskjusterad för förväntad vårdtyngd i den listade populationen hallänningar utifrån ålder och kön, 10 procent är riskjusterad baserat på socioekonomiska variabler.

Förändringar i ersättningsnivåer inom Vårdval närsjukvård år 2026			
Rad	Justeringspost	Totalt (mnkr)	Per Poäng (kr)
1	Hälso- och sjukvårdspeng ⁵	1 286	3 548
2	Indexuppräknig	42	117
3	Verksamhetsutveckling	13	3356
5	Kostnadseffektivisering	-27	-74
8	Hälso- och sjukvårdspeng	1 315	3 625

1. **Hälso- och sjukvårdspeng** - justerat för demografi och befolkningsökning, 2026 års värden. Ökningen uppgår till 6 mnkr.
2. **Indexuppräknig** - sker med prisuppräknig 3,3 procent och uppgår till 42 mnkr.
3. **Verksamhetsutveckling** – uppräknig för årlig verksamhetsveckling på 1 procent, motsvarande 13 mnkr.
4. **effektivisering** -2 procent motsvarande -27 mnkr

Viktningsstabell				
Aldersgrupp	Vikt		Kronor	
	Kvinna	Man	Kvinna	Man
0-1	2,26	2,28	8 193	8 266
2-5	1,53	1,54	5 547	5 583
6-14	0,60	0,59	2 175	2 139
15-29	0,59	0,49	2 121	1 776
30-44	0,64	0,52	2 335	1 885
45-59	0,73	0,60	2 661	2 175
60-69	1,32	1,21	4 774	4 387
70-79	1,95	1,88	7 059	6 816
80+	2,77	2,80	10 042	10 151

⁵ Justerad för demografisk utveckling.

Ersättning för enstaka akuta besök av patient från annan vårdenhet

Vård av patient som är folkbokförd i Halland, som är listad på en annan vårdenhet i Halland, ersätts enligt prislistan för enstaka akuta besök som årligen fastställs av Region Halland.

För 2026 gäller följande:

Ersättning för enstaka akuta besök		
Besökskategori	Besöksersättning (exkl. patientavgift)	Kommentar
Läkare	450 kr	Inklusive medicinsk service.
Psykolog	600 kr	
Kurator, arbetsterapeut	500 kr	
Sjuksköterska. distriktssköterska	300 kr	
Fysioterapeut, normalbesök	240 kr	Naprapat likställs med fysioterapeut.
Fysioterapeut, särskilt omfattande besök	600 kr	Minimum 40 minuter direkt patientkontakt. Särskilt kompetenskrav och krav på godkännande föreligger.
Fysioterapeut, gruppbesök	100 kr	Gruppbesök, en eller flera personal träffar flera patienter vid samma tillfälle.
Avgiftsbelagd provtagning	50 kr	Mellanliggande provtagning.
Avgiftsfri provtagning	150 kr	Provtagning i samband med betalt läkarbesök, eller med ordination från annan vårdenhet.
Ej legitimerad personal	0 kr	
Övriga yrkeskategorier	400 kr	Krav på legitimation föreligger.
Distanskontakt		Ersättning som vid fysiskt besök

Ersättning för riktade hembesök i kommunal hälso- och sjukvård

Ersättning utgår med **500 kr** per hembesök utfört av läkare som sker i samband med:

- utskrivning från slutenvård för patienter på Särskilt boende (SäBo) eller inskrivna i kommunal hemsjukvård.
- vid inskrivningssamtal och brytpunktssamtal på Särskilt boende (SäBo) eller inskrivning i hemsjukvården från öppenvård.

Denna ersättning utgår inte till det särskilda uppdraget "Läkarmedverkan i hemsjukvården".

6. Vårdval Halland specialiserad öppenvård

Budget och kostnadstak i Vårdval Halland specialiserad öppen hälso- och sjukvård 2026 bereds och beslutas tillsammans med Mål och budget 2026.

Avtalsvillkor och beskrivning av den ekonomiska ersättningsmodellen återfinns i uppdragsbeskrivning och förfrågningsunderlag för Vårdval Halland specialiserad öppen hälso- och sjukvård.

Sammanfattning

För varje specialitet inom Vårdval Halland specialiserad öppen hälso- och sjukvård specificeras ett kostnadstak. Kostnadstaket utgör en gemensam maximal ersättningsnivå för samtliga godkända och verksamma leverantörer inom samma specialitet, inkluderande både egenregiverksamhet och privata leverantörer. Samtliga leverantörer konkurrerar om patienter och ersättningen inom denna givna nivå. Kostnadstaket fördelas ut per månad enligt förväntad produktionsfördelning till ett kostnadstak per månad.

Kostnadstaket bygger på total produktion av vård till halländska patienter och en viss nivå av patienter från andra län inom respektive specialitet. Om andelen utomlänspatienter överstiger budgeterad andel utomlänspatienter, som är grunden i kostnadstaket, så kan kostnadstaket justeras uppåt genom månadsvis buffertjustering.

Varje år revideras ersättningen i Vårdval Halland specialiserad öppen hälso- och sjukvård enligt följande:

- Budget inklusive kostnadstak beräknas utifrån föregående års beslutade nivå. Justeras för demografiska förändringar, prisuppräknings⁶, uppräknings för årlig verksamhetsutveckling och justering med effektivisering samt eventuella förändringar i ersättningsnivå, modell och åtagande.
- ST-läkarersättningen för vårdvalets två ST-läkartjänster följer beslutad modell och lönekostnad⁷ för ST-läkare.

Följande uppräkningsfaktor har använts:

1. Volymuppräkningsfaktor, justering för demografiska förändringar: 0,5 procent.
2. Prisuppräkningsfaktor: 3,3 procent.
3. Uppräkningsfaktor för årlig verksamhetsutveckling: 1 procent.
4. Effektiviseringsfaktor: -2 procent.

⁶ Prisuppräkningsfaktor grundar sig i den senaste prognosen från SKR som presenterades i Cirkulär 25:16 (februari 2025), där procentsatsen för *timlön* (3,5%) samt *övriga varor och tjänster* (2,5%) har använts. Detaljerad beräkning återfinns hos regionkontorets ekonomivdelning.

⁷ Beräknad lönenivå inkl. arbetsgivaravgifter

Kostnadstak

Kostnadstak	
Vårdval Halland specialiserad öppenvård - Hud	Belopp (tkr)
Kostnadstak 2025	43 356
Volymuppräknig, justering för demografiska förändringar (0,5%)	217
Prisuppräknig (3,3%)	1 431
Uppräknig för årlig verksamhetsutveckling (1%)	434
Effektivisering (-2%)	-909
Kostnadstak 2026	44 529

Utöver kostnadstak finns även budget (1 8 20 tkr) för två ST-läkare i Vårdval Halland specialiserad öppenvård Hud.

Kostnadstak	
Vårdval Halland specialiserad öppenvård - Psykiatri	Belopp (tkr)
Kostnadstak 2025	61 931
Volymuppräknig, justering för demografiska förändringar (0,5%)	310
Prisuppräknig (3,3%)	2 044
Uppräknig för årlig verksamhetsutveckling (1%)	619
Effektivisering (-2%)	-1 298
Kostnadstak 2026	63 605

Utöver kostnadstak finns även budget (1 534 tkr) för Rehabkoordinator i Vårdval Halland specialiserad öppenvård Psykiatri.

Kommenterad [LN1]: Egna siffror kostnadstak för båda vårdval - ej siffror enligt arbetsdokument vers 5. Upplyst 8/4 att IB 2025 stämmer ej.

Kommenterad [AE2R1]: @Roshberg_Elsa_RK_EKONOMI
Lan sa att du skulle kolla detta, och att det ska stämmas av med Per K

Kommenterad [ER3R1]: Yes har frågat. Återkommer

7. Patientavgift och övriga egenavgifter

Detta avsnitt beskriver patientavgifter och övriga egenavgifter för hälso- och sjukvård i Region Halland år 2026. Avgifterna beslutas av regionfullmäktige.

Sammanfattning av patientavgifter

Oförändrade övergripande patientavgifter för 2026, ingen förändring i övergripande avgiftsnivåer från 2025.

Patientavgifter	
Kategori	Avgift 2026
Läkarbesök primär-/närsjukvård	200 kr
Läkarbesök specialiserad öppenvård	300 kr
Läkarbesök akutmottagning	450 kr
Sjukvårdande behandling	100 kr
Öppenvård barn under 20 år	0 kr
Öppenvård 85 år och äldre (lag)	0 kr
Telefonkontakt tex. rådgivning och recept	0 kr
Distanskontakt	Enligt respektive motsvarande fysiskt besök.

Förändring av avgift till 2026

Höjning avgift krycka

Avgiften för krycka höjs från 70 kronor till 100 kronor per styck samtidigt som isdubb till krycka kvarstår på 70 kronor per styck. Anledning är kraftigt höjda inköspriser.

Hälsovård (intyg, vaccinationer, hälsoundersökning)

I dokumentet ingår vissa tjänster inom området hälsovård inklusive avgift för respektive grupptaxa, för mer detaljerad information se nedan avsnitt med egenavgift Hälsovård (intyg, vaccinationer och hälsoundersökning).

Mervärdesskatt(moms)

Regionfullmäktige fastställer patientavgifter och övriga egenavgifter exkl. moms. På vissa tjänster tas moms ut med 12 procent eller 25 procent. Det är syftet med de medicinska åtgärderna som avgör momsfrågan. Tjänster som inte syftar till att skydda, bevara eller återställa hälsan är momsbelagda. Avgiften inkl. moms kan förändras om staten beslutar om förändrat regelverk/momssats.

Patientavgift sjukvård

Läkare	
Kategori	Avgift 2026
Läkarvård inom primär-/närsjukvård <i>Inklusive distanskontakt och besök på särskilt boende för äldre</i>	200 kr
Läkarvård hembesök inom primärvård-/närsjukvård	250 kr
Läkarvård vårdcentralsakut på sjukhus – <i>primärvård, hänvisad från specialistvårdsakut</i>	200 kr
Läkarvård inom specialiserad öppenvård - <i>Inklusive distanskontakt, hembesök, operation</i>	300 kr
Läkarvård akutmottagning på sjukhus - <i>Dygnet runt, specialistvård</i>	450 kr
1: a remissbesök från primärvård/närsjukvård till specialistläkare på högre vårdnivå	100 kr

Övriga vårdgivare (sjukvårdande behandling)	
Kategori	Avgift 2026
Vård eller behandling som ges pga. sjukdom/skada och som utförs av annan sjukvårdspersonal än läkare <i>Inklusive distanskontakt</i>	100 kr
Provtagning, mellanliggande	100 kr

Avgiftsfri sjukvård

Avgiftsfri läkare och övriga vårdgivare	
Kategori	Avgift 2026
Abort-, preventivmedels- och steriliseringsrådgivning (<i>lag</i>)	0 kr
Adoptioner, blivande adoptivföräldrar samt syskon folkbokförda i Halland; vaccinationer, röntgenundersökningar och friskintyg	0 kr
Amningsbesök på BB-mottagning	0 kr
Anhållna, häktade eller intagna på kriminalvårdsanstalt (<i>lag</i>)	0 kr
Anhöringsamtal	0 kr
Antibiotikafri behandling för luftvägsinfektion / pneumokocker, återbesök inom 5 dagar	0 kr
Avstämningsmöte (<i>exempelvis Försäkringskassan</i>)	0 kr
Barn- och ungdomar tills dagen innan de fyller 20 år	0 kr
Besök inför inskrivning	0 kr
Besök inom 24 timmar, sjukhusens akutmottagningar/ verksamhet som är öppen dygnet runt	0 kr
Besök inom samma dygn, dvs 00–24 till samma hälso- och sjukvårdspersonal, närsjukvård och specialiserad vård	0 kr

Avgiftsfri läkare och övriga vårdgivare

Dödsfall, konstaterande av	0 kr
Forskning- och läkemedelsstudier	0 kr
Försvarsmakten – militär utbildning, värnpliktiga (<i>lag</i>)	0 kr
Habiliteringsverksamhet	0 kr
Hembesök i kommunens korttidsboende	0 kr
Hepatit B, efter tillbud med risk för blodsmitta	0 kr
Hepatit C, patient som smittats via svensk sjukvård och har kvarstående kronisk Hepatit C. Även vård som inte har med kronisk Hepatit C att göra.	0 kr
Hälsokontroller som görs när adoptivbarn kommer till Sverige räknas normalt som sjukvård	0 kr
Hälsokontroller som görs när folkbokförda anhöriginvandrande barn kommer till Sverige räknas normalt som sjukvård	0 kr
Information om journal; syfte att läkare och patient gemensamt går igenom innehållet i patientjournal	0 kr
Kvinnohälsovård (KHV)	0 kr
LSS, råd och stöd (<i>lag</i>)	0 kr
Organdonation, vård och behandling av organdonator	0 kr
PPD och BCG för personal som ska arbeta inom regionen	0 kr
Preventivmedelsrådgivning (<i>lag</i>)	0 kr
Provtagning / EKG inför operation eller inskrivning i slutenvård	0 kr
Recept och förskrivning på kostnadsfria läkemedel och förbrukningsartiklar, tekniska hjälpmedel samt preventivmedel	0 kr
Smittskyddslagen, allmänfarlig sjukdom (<i>lag</i>)	0 kr
STD, herpes genitalis, kondylom, trichomonas vaginalis infestation och icke gonorroisk uretrit (<i> dessa är utöver de som är allmänfarliga sjukdomar i smittskyddslagen</i>)	0 kr
Svalgprov, ordination på tex. övriga familjemedlemmar, daghem eller deltidsförskola	0 kr
Telefonkontakt (<i>tex. recept, provtagnings svar och rådgivning</i>)	0 kr
Tvångsvård, öppenvård enligt LPT och LRV	0 kr
Ungdomsmottagning, 13 till och med 23 års ålder	0 kr
Ungdomspsykiatriskmottagning, första besöket	0 kr
Vårdgivarinitierat besök	0 kr
Vård efter sexuellt övergrepp, första besök och första återbesök	0 kr
Återbesök i öppenvård efter utskrivning från slutenvård för samma sjukdom samma dag	0 kr
85 år och äldre (<i>lag</i>)	0 kr
1: a remissbesök till medicinsk service från företagshälsovård	0 kr

Övriga besök

Övriga besök	
Kategori	Avgift 2026
Teknikerbesök, DaKo, Hörselvården, Syncentralen	100 kr
Rehabkoordinator	0 kr

Tandvård för vissa grupper	
Kategori	Avgift 2026
Specialisttandläkare	300 kr
Allmäntandläkare	200 kr
Tandhygienist	100 kr
85 år och äldre	0 kr
1: a remissbesök från allmäntandvård/primärvård/närsjukvård till specialisttandläkare på högre vårdnivå	100 kr
Besök inom samma dygn, dvs 00–24 till samma tandvårdspersonal, allmäntandvård och specialisttandvård	0 kr

I tabellen redovisas tandvård för vissa grupper - vissa särskilda patientgrupper har rätt att få tandvård till en kostnad som motsvarar regionens patientavgifter för öppen sjukvård. Medicinsk service såsom röntgen ingår avgiften för vårdbesöket. (ingår i högkostnadsskydd, öppen sjukvård)

Högekostnadsskydd

Högekostnadsskydd	
Kategori	Avgift 2026
Öppen sjukvård (12-månaders period) <i>Möjlighet att fr.o.m. 2014 förköpa frikort (uppräknig enl. HSL)</i>	1 450 kr (2025)
Högekostnadsskydd för särskilda näringslivsmedel (SärNär) <i>1 600 kr per månad och patient för vuxna över 16 år. 120 kr per uttag för barn under 16 år. Övriga regler i separat överenskommelse med kommuner</i>	1 600 kr/mån 120 kr/uttag

Sluten hälso- och sjukvård (inskriven på sjukhus)

Sluten hälso- och sjukvård	
Kategori	Avgift 2025
Barn och ungdom 0 - 19 år	0 kr
Vuxna - från 20 år	130 kr

Sluten hälso- och sjukvård

<i>(uppräknig enl. HSL)</i>	(2025)
Yngre än 40 år med hel aktivitetsersättning eller hel sjukersättning - halv avgift de första 30 dagarna vid varje vårdtillfälle	65 kr (2025)
Försvarsmakten – militär utbildning, värnpliktiga (lag)	0 kr
Anhållna, häktade eller intagna på kriminalvårdsanstalt (lag)	0 kr
Tvångsvårdade enl. (LPT och LRV)	0 kr
Tvångsvårdade enl. (LPT och LRV) Hallänning i annan region	0 kr

I tabellen redovisas avgift per vård dag, de ingår ej i högkostnadsskydd, öppen sjukvård.

Hjälpmedel

Hjälpmedel ingår inte i högkostnadsskydd öppen vård.

Hjälpmedel

Kategori	Avgift 2026
Besök för bedömning om behov av anpassning hjälpmedel samt behandling och träning av funktions- och aktivitetsförmåga (<i>sjukvårdande behandling</i>)	100 kr
Förskrivning av tekniska hjälpmedel, instruktion till anhöriga m.fl.	0 kr
Intyg för anpassning av patientens hemmiljö och arbetsplats	0 kr
Utprovning och anpassning av tekniska hjälpmedel	0 kr
Inkontinensartiklar, personer med serviceinsatser från kommunen	0 kr
Krycka, isdubb till krycka per styck <i>Krycka 100 kr, isdubb 70 kr/st</i>	100 kr/ 70 kr
Tens-apparat, hyresavgift/månad	100 kr/mån
UVB-lampa, hyresavgift/månad <i>En månadsavgift tas ut även om flera hjälpmedel lånas från MTH. (avgiftsfritt för personer under 20 år)</i>	100 kr/mån
CPAP vid obstruktivt sömnapné syndrom, hyresavgift/månad <i>En månadsavgift tas ut även om flera hjälpmedel lånas från MTH. (avgiftsfritt för personer under 20 år)</i>	100 kr/mån
Egenavgift mask/slang till CPAP utöver en mask/slang per rullande 10-månadsperiod <i>Vid förskrivning av CPAP vid obstruktivt sömnapné syndrom ingår efter utprovning en mask/slang per rullande 10-månadersperiod, vid behov därutöver utgår egenavgift 1 000 kr per mask/slang. (avgiftsfritt patienter under 20 år).</i>	1 000 kr
Borttappad eller misskött hörapparat, ersättande hörapparat	1 000 kr
Ortopedtekniska hjälpmedel – fotbeklädnader/skor <i>(Max 4 par skor per år, Undantag: Gående barn som pga. sin funktionsnedsättning sliter skor på avsevärt kortare tid än normalt kan få mer än 4 par skor/år till reducerat pris.)</i>	0–19 år 400 kr/par 20 år - 700 kr/par Öppen sko 400 kr/par
Innesko 2/3 av angivet pris	
Ortopedtekniska hjälpmedel - ortos, inlägg och skoändringar <i>(avgift för sjukvårdande behandling)</i>	100 kr

I tabellen redovisas avgift exklusive moms.

Sjukresor

Sjukresor	
Kategori	Avgift 2026
Egenavgift enkel resa, kollektivtrafik <i>motsv. 1 zon enl. Hallandstrafikens prislista för enkelbiljett vuxen</i>	28 kr <i>(fn.2025)</i>
Milersättning, egen bil per mil (80 % av angivet belopp i (1999:1229) inkomstskattelag 16 kap 27§) Egenavgift 4 mil f.n. 80 kr	20 kr (2025)
Regionens sjukreselinjer	0 kr
Egenavgift enkel resa, taxi	100 kr
Högekostnadsskydd egenavgift sjukresor - 12-månaders period <i>(20 x avgift för taxi)</i>	2 000 kr
Ambulansvård <i>Ingår i högekostnadsskydd sjukresor</i>	250 kr

Hälsovård

Hälsovård ingår inte i högekostnadsskydd öppenvård.

Hälsovård	
Kategori	Avgift 2026
Screening	
Aortascreening (<i>pulsåderbräck i buken, män 65 år</i>)	0 kr
Gynekologisk cellprovskontroll (<i>lag</i>)	0 kr
Mammografi (<i>lag</i>)	0 kr
Tjock- och ändtarmscancerscreening	0 kr
Avgiftsfri vaccination	
Vaccination HPV <i>Avgiftsfritt till och med 26 års ålder. Ingår i allmänna vaccinationsprogrammet för barn, vaccination ges av Elevhälsan i åk 5-6. Avgiftsfritt till alla personer, som inte tidigare vaccinerats med HPV och som startar vaccination före 27 års ålder.</i>	0 kr
Vaccination säsongsinfluensa, riskgrupper <i>(RF 2021-04-28 §45)</i>	0 kr
Vaccination pneumokock, riskgrupper <i>(RF 2021-06-23 §64)</i>	0 kr
Vaccination påssjuka, hörselskadade barn och unga vuxna inom habiliteringsverksamhet	0 kr
Vaccination mässling, röda hund, difteri, stelkramp, polio och kikhosta <i>(RF 2022-04-27 §32) (RSAU 2022-06-28 §238)</i>	0 kr
Vaccination covid-19 <i>(avgiftsfritt för rekommenderade riskgrupper, avgift för övriga grupper. Region Halland följer nationell vägledning)</i>	0 kr
Övrig hälsovård	

Hälsovård

Graviditetstest (fr.o.m. kalenderåret som kvinnan fyller 21 år)	150 kr
Befolkningsinriktat hälsosamtal för 40-åringar	0 kr
Hälsokontroll inför praktik för elever i vårdutbildning	0 kr
Övrig hälsovård, vaccination, hälsoundersökning och intyg (exkl. moms) För intyg som inte finns med i "Egenavgifter Hälsovård" bestäms avgiften till samma taxa som jämförbart intyg eller enligt timtaxa om liknande intyg inte finns.	Grupptaxa eller separat beslutad avgift
Grupptaxa 1	0 kr
Grupptaxa 2 (besök/stickavgift)	260 kr
Grupptaxa 3	700 kr
Grupptaxa 4	1 100 kr
Grupptaxa 5 timtaxa (403 kr / påbörjad 15 min)	1 610 kr

I tabellen redovisas avgifter för hälsovård – det ingår inte i högkostnadsskyddet, öppen sjukvård.

Asylsökande och bosatta utanför Sverige

Asylsökande, tillståndslösa och andra grupper

Kategori	Avgift 2026
Läkarbesök - inkl. 1: a remissbesök	50 kr
Akutmottagning på sjukhus utan remiss	450 kr
Akutmottagning på sjukhus med remiss	50 kr
Specialistbesök läkare utan remiss	300 kr
Övriga vårdgivare (sjukvårdande behandling) utan remiss	100 kr
Övriga vårdgivare (sjukvårdande behandling)	25 kr
Mellanliggande labbesök	50 kr
Planerad öppenvård	faktisk kostnad
Barn och ungdomar t.o.m. 19 år (all vård)	0 kr
85 år och äldre - vård som inte kan anstå, gäller inte planerad vård	0 kr
Läkarutlåtande om hälsotillstånd för asylsökande	timtaxa
Sluten vård (Barn, ungdomar och vuxna)	0 kr

I tabellen redovisas avgift för Asylsökande, tillståndslösa och andra grupper som enligt beslut får vård enligt Asyl (vuxna, vård som inte kan anstå)

Bosatta i utlandet

Kategori	Avgift 2026
Nordisk medborgare, nödvändig vård	patientavgift
EU-medborgare, nödvändig vård	patientavgift
Medborgare i konventionsland, akut/nödvändig vård	patientavgift

Bosatta i utlandet

Svensk medborgare utanför EU och konventionsländer, akut vård	patientavgift
Övriga länder	faktisk kostnad

I tabellen redovisas avgift för bosatta i utlandet (krav på giltiga intyg, se avgiftshandbok för fullständiga regler).

Övrigt

Övrigt

Kategori	Avgift 2026
Mat och logi på sjukhusens BB-avdelningar för anhöriga (avgift per påbörjat dygn 570 kr resp. 280 kr inkl. moms)	Vuxen 509 kr, barn 250 kr
Ekonomisk kompensation till patient vid inställd vård	Olika ersättning
Allmän handling, avskrift eller kopior (RF §46/23)	1 - 9 sidor 0 kr 10 sidor 50 kr Över 10 sidor 2 kr/sida
Journalkopior (RF § 33/12) Den registrerade har rätt att kostnadsfritt få en journalkopia per år, enligt dom den 26 oktober 2023, mål C-307/22. Hänvisning till artikel 15 Dataskyddsförordningen (GDPR).	1 - 9 sidor 0 kr 10 sidor 50 kr Över 10 sidor 2 kr/sida
Röntgenbilder på cdr-skiva eller likande lagringsenhet (RF §99/18)	50 kr per cdr- skiva / motsvarande bildlagringsenhet
Omhändertagande av avlidna - bårtransporter	Faktisk kostnad
Projektgrupper (se avgiftshandboken)	Fastställs i resp. nämnd
Avgift för sent- om och avbokad och uteblivet tidsbeställt individuellt besök inkl. avgiftsreducerade och avgiftsfria besök. <ul style="list-style-type: none"> Tidsgräns för debitering av sent om-avbokad besök: 24 timmar innan bokad besök, om besök om/avbokas senare än 24 timmar innan besök debiteras avgift Avgift sent om/avbokad besök: samma avgift som för det planerade besöket per vårdgivarkategori och vårdnivå Avgift uteblivet besök: dubbel avgift som för det planerade besöket per vårdgivarkategori och vårdnivå (undantag från dubbel avgift är Hälsovård och asylsökande, tillståndslösa och flyktingdirektivet) <p>Undantag från avgift för sent om- och avbokad besök och uteblivet besök: BVC, graviditetsbesök på kvinnohälsövrården, specialistmödravården eller vid undersökning med ultraljud vid graviditet, ungdomsmottagning, blodcentral, screening såsom; mammografi, cellprovskontroll och aortascreening buk.</p> <p>Avgift gäller även för de fall då det faktiska besöket skulle varit avgiftsreducerat eller avgiftsfritt förutom vid uppräknade undantag.</p>	Avgift beroende på typ av besök enkel avgift vid sent om- och avbokad besök dubbel avgift vid uteblivet besök
Väntetid mer än 30 min	Återbetalning av patientavgift

Övrigt

	enligt särskilda regler
Parkeringsavgift sjukhusområdena Hallands sjukhus Halmstad och Kungsbacka	5 kr/timme
Betalparkering	1 kr/timme
Personal betalparkering	

I tabellen redovisas övriga avgifter, dessa ingår inte i högkostnadsskydd, öppen sjukvård.

8. Finansiering av olika verksamheter inom Region Halland

Ersättningsmodeller i Region Halland		
Verksamhetsområde	Nettokostnadsbudget (Anslag)	Annan ersättning
Hälsa- och sjukvård		
Vårdval Halland	Budgetram för palliativ vårdavdelning samt särskilda uppdrag inom primärvården	Vårdvalet i Halland ersätts enligt "vårdvalsmodellen"
Vårdval specialiserad vård		Episodersättning
Psykiatri	Budgetram för allmän psykiatri och remitterad rättspsykiatri	Vårdval psykiatri ersätts enligt "vårdval specialiserad vård"
Folktandvård, Specialisttandvård	Budgetram	Tandvårdstaxa Barntandvårdpeng
Somatisk vård Specialisttandvård	Budgetram för både mottagningsverksamhet och slutenvård	Vårdval specialiserad vård hud ersätts enligt "vårdval specialiserad vård"
Somatisk vård-ambulansverksamhet, 1177 sjukvårdsrådgivning, sjuktransport, Hälsa- och funktionsstöd, Röntgen	Budgetram	
Medicinsk service exkl. röntgen		Intäkter från köpande enheter
Kultur och skola		
Folkhögskolor och naturbruksbruksgymnasiet	Budgetram för folkhögskola Budgetram för vuxenutbildningar inom de gröna näringarna	Statligt bidrag Interkommunala ersättningar
Kultur	Budgetram	Statligt bidrag
Regional utveckling		
Regional utveckling	Budgetram	Statligt anslag för regionala tillväxtåtgärder. Statliga medel för regional infrastrukturplan. Nationella utlysningar från Tillväxtverket, Vinnova. EU-projekt.
Politisk verksamhet	Budgetram	
Kollektivtrafik		
Kollektivtrafik	Budgetram	Biljettintäkter
Interna serviceverksamheter		Intäkter från köpande enheter

I tabellen redovisas hur verksamheterna i Region Halland får sin ersättning.

Diarienummer RS231582

Region Halland
Box 517, 301 80 Halmstad
regionen@regionhalland.se
regionhalland.se



**Vänsterpartiet Hallands förslag till
budget och mål för
Region Halland 2026**

Innehållsförteckning

1. Inledning	3
2. En hållbar hälso- och sjukvård	4
2.1 Jämlik och nära vård	5
2.3 Bekämpa psykisk ohälsa	7
3. Region Halland - en region för hållbar tillväxt	9
3.1 Kultur, demokrati och social hållbarhet	11
3.2 En klimat- och miljösmart region	12
4. Kompetens för framtiden	14
5. Ekonomi	15
Ekonomiska förutsättningar	15
Global osäkerhet påverkar	16
Budget 2026 med ekonomisk plan 2027–2030	17
Investeringar	17
Region Hallands definition av god ekonomisk hushållning	18
Finansiella mål	18
Resultat i förhållande till summan av skatteintäkter samt statsbidrag och utjämning	18
Självfinansieringsgraden av investeringarna	18
Soliditeten inklusive ansvarsförbindelsen för pensionsförpliktelser	19
Riktade statsbidrag	19
Nämndernas budgetramar	20
Egenavgifter	21
Skattesats	21
Taxeförändring	21
Patientavgifter	21
En redogörelse för koncernföretagets ekonomi i budgeten	21

1. Inledning

Osäkerheten om framtiden har aldrig varit större. Vi står inför gigantiska utmaningar när det gäller klimat, biologisk mångfald och geopolitiska konflikter. Det i en omfattning som vi inte sett sedan kalla krigets dagar. Vi har en stor beredskapsskuld som nu snabbt behöver täppas igen. Det svenska totalförsvaret behöver stärkas. Som region står vi inför historiskt stora investeringar i våra sjukhusbyggnader. För att säkerställa att inga skattepengar hamnar i fel fickor vill vi att regionen går med i organisationen Rättvist byggande. Samtidigt behöver vi säkerställa att vår demokrati är så bred som möjligt och når ut till alla våra invånare.

Vid sidan av den militära upprustningen handlar det bland annat om en upprustning av infrastrukturen, inte minst järnvägen, som dras med stora brister, en förstärkning och utbyggnad av elnäten och en sjukvård som fungerar i både kris och i värsta fall krig. Sverige måste lätta på budgetreglerna för att göra nödvändiga investeringar i totalförsvaret. Det är inget enskilda regioner kan bära kostnaden för. Tills dess vi får klarhet i finansieringen av våra stora utmaningar behöver vi som region säkerställa en god finansiell ställning och det är därför vi har valt att ha ett starkt resultat. Så fort tillfälle ges behöver vi dock fasa ut effektiviseringskravet, det bygger dock på en starkare statlig finansiering. Vi ökar också grundbemanningen som en del av vår ökade beredskap.

I vårt eget land ökar arbetslösheten, levnadsomkostnaderna och koldioxidutsläppen. Allt fler blir vräkta, skuldsättningen ökar och ungdomsarbetslösheten ligger på rekordnivåer. Förutom att det påverkar vår tillväxt och vårt skatteunderlag har det också långsiktigt negativa effekter på vår psykiska och fysisk hälsa samt vår livsmiljö. Här satsar vi på skolfrukost, borttagen dubbel förseningsavgift, flytt av barnhuset men också lovkort för unga. Vi lägger också resurser på att minska priset för den som åker kollektivtrafik. Det för att göra vad vi kan för att minska klasskillnaderna och minska miljöpåverkan

Osäkra framtidsförutsättningar och en vikande ekonomi påverkar viljan och förmågan att sätta barn till världen. Samtidigt blir vår åldrande befolkning fortsatt äldre. I kombination med en mycket restriktiv migrationspolitik står vi inför en mycket svår framtida utmaning i att se till att det finns resurser och personal att förse vår befolkning med vård. Det är därför livsnödvändigt att vi satsar på vår personal. Vi tar bort karensavdraget, finansierar friskvårdstimme och ökar grundbemanningen. Det ger en bättre arbetsmiljö som gör att fler vill arbeta hos oss.

AI, digitalisering och automatisering kan bidra med viss lättnad men det är vår personalpolitik och vårt förebyggande arbete som i slutändan kommer att vara

det som står för lejonparten av det arbete som kommer att behöva utföras för att möta våra problem. Det är därför vår fokus i den här budgeten ligger på personalsatsningar, klimatsatsningar och förebyggande hälsoarbete.

Vänsterpartiet i Region Halland

Vi gör därför följande satsningar i vår budget:

- *Vi tar bort karensavdraget*
- *Vi finansierar friskvårdstimme*
- *Vi ökar grundbemanningen*
- *Flyttkostnad Barnahus*
- *Frukost för gymnasieelever*
- *Bort med den dubbla förseningsavgiften*
- *Medlemskap i rättvist byggande*
- *Minskade priser i kollektivtrafiken (sänkt självfinansieringsgrad med 3%)*
- *Lovkort för unga*

2. En hållbar hälso- och sjukvård

Mål

- *Arbetar hälsofrämjande och levererar en individuell hälso- och sjukvård av hög kvalitet för en god och jämlik hälsa*
- *Är trygg, sammanhållen och utformas tillsammans med patient och närstående*
- *Arbetar med ständig förbättring för en bättre hälsa hos invånarna*

Vården ska utvecklas efter samhällets behov och inte styras av vinstintresse. Utgångspunkten för utvecklingen inom och av hälso- och sjukvården behöver vara att patientens väg genom systemet och dess olika vårdkontakter ska öka hälsan och livskvaliteten, liksom att förebygga och minska ohälsa. Sjukvården i stora delar av Sverige har svårigheter att kompetensförsörja sin verksamhet vilket har lett till att vinstdrivna aktörer har kunnat göra stora vinster på bemanningspersonal.

Minskningen av hyrpersonal pågår och är på sina ställen framgångsrik men på andra finns det mycket mer kvar att göra. Det är viktigt att hålla i och hålla ut och en tillräcklig grundbemanning är en viktig förutsättning för att det inte ska öka igen. Redan nu är det svårt att möta ett ökat behov i takt med en åldrande befolkning som har mer komplexa vårdbehov. För att uppnå det satsar vi på ökad grundbemanning. För att rekrytera, behålla och återfå personal satsar vi på friskvårdstimme och borttaget karensavdrag.

Det är viktigt att vi fortsätter med implementering av Framtidens vårdinformationsstöd (FVIS) inklusive stöd för alla funktionaliteter hos våra anställda. FVIS kan ligga till grunden för framtida hybridlösningar av digital och fysisk vård. Implementeringen kommer att öka delaktigheten och transparensen inom den halländska hälso- och sjukvården. Våra framtida utmaningar är många och komplexa. Sjukvården kan redan nu göra mer avancerad vård men sjukvårdskedjan får inte brista och måste nå hela vägen in i patientens hem. Behovet av en organisation med stark krisberedskap kan inte ha undgått någon. Det kommer även en tid när krigshärjade samhällen ska byggas upp igen och då vill vi se att det finns en plan för anställda i regionen så att de kan delta i återuppbyggnaden av de samhällena och bära med sig de lärdomarna hem.

Vi har inte resurser så det räcker till att upprätthålla ineffektiva system som Vårdval plus. Det behöver avskaffas, utfasning skall påbörjas snarast. Modellen är för resurskrävande när det gäller ekonomi, administration och uppföljningar. Resurserna ska istället användas till att öka tillgängligheten genom ökad grundbemanning, bättre arbetsförhållande samt satsningar på sänkt sjukfrånvaro.

Indikatorer

- *Andel patienter med oplanerad återinskrivning inom 30 dagar (≥65 år)*
- *Antal vårddygn patienter vårdas på sjukhus som utskrivningsklara per 1 000 invånare 65 år och äldre*
- *Antibiotikaförsäljning region, recept/1000 invånare N00404*

2.1 Jämlik och nära vård

Hälso- och sjukvården i Halland ska ges efter behov. Våra medborgares bakgrunder ska inte påverka tillgången eller kvaliteten på den vård de får. Vi satsar på en utbildningspott som kan användas för utbildning av personal om bemötande och fördomar.

Vården ska vara så nära medborgaren som möjligt och vårdcentralerna ska vara ledstängen genom hela vårdförloppet. Här är tillgänglighet till vården avgörande och patienten måste ges utrymme att vara i högsta grad delaktig. Idag lägger vi resurser på bland annat hälsosamtal för 40-åringar men evidensen visar att den mest effektiva satsningen på hälsa som kan göras inom primärvården är satsningar på grundbemanningen. Det gör att alla patientsamtal oavsett ålder på patienten ges möjlighet att bli ett hälsosamtal. Därför väljer vi att förflytta medel från hälsosamtal samt satsa på att få ner kostnaden på sjukfrånvaro för att

istället satsa på ökad grundbemanning. Under flera år har vi försökt få till stånd en förflyttning från den specialiserade vården till nära vård. Det är inte något som sker av sig själv utan förutsätter en robust och stabil primärvård. Satsningarna på friskvårdstimme, borttaget karensavdrag med mera är en förutsättning för det.

Region Hallands anställda behöver ges utrymme för att arbeta nära kommunerna. Vården behöver hänga ihop från födelse till död. Det sker i en tät samverkan med socialtjänst, hälso- och sjukvård och skola. Barnhuset är en viktig aktör och här gör vi en satsning på att de kan få mer ändamålsenliga lokaler.

Den medborgare som redan har sämre förutsättningar ska vi inte lägga på mer bördor. Därför vill vi ta bort den dubbla påminnelseavgiften för uteblivna besök och arbeta mer proaktivt med de som uteblir från besök.

Indikatorer

- *Andel av befolkningen som uppfattar att vård ges på lika villkor*
- *Förekomst av diabetes typ 2, andel % N79172.*
- *Andelen anställda som gått utbildning i systematiskt förtryck*

2.2 Vård ska ges i tid

En god tillgänglighet är grunden för en resurseffektiv patientcentrerad vård. Hur din hälsa ser ut är i allt för stor omfattning knuten till den klass du tillhör. Exempel på det är att kvinnor som inte har gått klart gymnasiet dör tidigare och i större omfattning i bröstcancer än de som gått klart. Din inkomstnivå och din sociala status påverkar ditt bemötande och i längden tillgången till vård. För att öka medvetenheten om den problematiken har vi som vi nämner ovan lagt en utbildningspott för att arbeta med medvetenheten om olika typer av strukturellt förtryck.

Den goda tillgängligheten bygger på en god grundbemanning. Den bygger i sin tur på ett gott arbetsgivarskap och tillräckligt många anställda. Därav våra satsningar på båda.

Förebyggande insatser, tidig upptäckt och tid för uppföljning av ohälsa och sjukdom är en vinst för både individen, hälso- och sjukvården och samhället i stort. De patienter med mer komplexa vårdbehov, multisjuka, kroniskt sjuka mm bör prioriteras när det gäller fast läkarkontakt. Här kan AI ge möjligheter att hålla ihop och hålla samman vårdkedjan och bidra med tidig upptäckt men det

behöver föregås av en diskussion om etik, samtycke samt lagutrymme

Något som vi också varit inne på tidigare i texten är uteblivna besök. Forskningen visar att det ofta är ett tecken på underliggande ohälsa. Här vill vi möta upp patienterna och förbättra möjligheten för dem att komma till sina besök.

Indikatorer

- *Andel i befolkningen som anser att de har tillgång till den hälso- och sjukvård de behöver (Hälso- och sjukvårdsbarometern).*
- *Andel i befolkningen som tycker att väntetider till besök på vård- eller hälsocentral är rimliga i sin region (Hälso- och sjukvårdsbarometern).*
- *Följsamhet till vårdgarantin 0,3,60,60 dagar*

2.3 Bekämpa psykisk ohälsa

Sjukskrivningarna för psykiska diagnoser ligger på rekordhög nivå. Det är här viktigt att skilja på psykisk ohälsa och psykisk sjukdom. Den psykiska ohälsan är den som ökar mest och den behöver bekämpas på många olika arenor, i skolan, hos socialtjänsten, på arbetsplatserna, hos arbetsförmedlingen osv. Idag drabbas framförallt barn, unga och kvinnor. Statistiken visar även en ökning bland äldre.

Psykisk ohälsa är allvarlig eftersom det ofta leder till att andra sjukdomar utvecklas. Region Halland behöver ha en hög beredskap för att möta olika sorters psykisk ohälsa. Ensamhet och social distansering är ett fortsatt stort problem som påverkar den psykiska ohälsan för vissa grupper. Samhället behöver arbeta tillsammans, såväl föreningsliv som offentlig verksamhet och arbetsmarknadens parter, för att förebygga den psykiska ohälsan.

Arbetet mot ett socialt hållbart Halland med ökad delaktighet och fokus på barn- och ungas uppväxtvillkor spelar stor roll. Samverkan med elevhälsan ska öka, elever får inte falla mellan stolarna för att samarbetet inom Region Halland eller med kommunerna inte är tillräckligt. Detta gäller såväl vid behandling som i det förebyggande arbetet. Region Hallands verksamheter behöver bli ännu bättre på att tidigt identifiera psykisk ohälsa och behandla densamma. För att psykisk ohälsa ska behandlas effektivt behöver mer vård ges direkt i den nära vården. Den psykiska ohälsan ska i första hand behandlas på vårdcentralen, därmed har vårdcentralerna det största uppdraget vad gäller psykisk ohälsa.

Kompetensen kring psykisk ohälsa skiljer sig stort mellan olika vårdcentraler, här finns ett stort behov av kompetensutveckling och att arbeta för en jämlik vård i hela Halland. Vårdcentralernas uppdrag behöver därför bli tydligare. För ökat psykiskt välbefinnande behöver vi en utvecklad kunskapsstyrning när det gäller

psykisk ohälsa. Genom en gemensam kontaktväg kan vården tillgodose att inga barn faller mellan stolarna och direkt hänvisa till rätt vårdnivå nära patienten. En grupp som riskerar att hamna i kläm är barn och unga med NPF (neuropsykiatriska funktionsnedsättningar) som ofta behöver stöd från flera delar av samhället.

Barn och ungas psykiska hälsa Halland, som är första instansen för barn med lättare psykisk ohälsa, behöver finnas tillgänglig i hela länet. För barn och unga med någon form av neuropsykiatrisk diagnos är det viktigt med tidiga och samordnade insatser. En svårighet kommer helt enkelt sällan ensam, i synnerhet när det gäller utvecklingsneurologiska avvikelser. Varje diagnos har inte längre ett eget "stuprör". I stället ser man ofta tidiga symtom som en signal på att ett barn behöver utredas mer förutsättningslöst. Ju tidigare symtomen utreds, desto större möjlighet att barnet får rätt insatser i rätt tid. Därför är det viktigt att de enheter som arbetar med denna målgrupp har god och bred bemanning med flera olika professioner. Barn med NPF-diagnoser löper högre risk att hamna i problematisk skolfrånvaro, utveckla psykisk ohälsa samt bli beroende av alkohol och /eller droger. Region Halland behöver utveckla den vård som erbjuds till målgruppen och möjliggöra följsamhet för Socialstyrelsens nya riktlinjer för barn med autism. Vården behöver även vara jämlik oavsett vilken instans den erbjuds på.

Människor är olika och därför ska olika behandlingsmetoder mot psykisk ohälsa kunna erbjudas. För de som behöver stöd för att exempelvis återgå till arbete är Fontänhus ett bra verktyg där flera aktörer kan samverka. Konsekvenserna av att leva med psykisk ohälsa är flera och varierar från person till person. Rätt stöd ska ges i rätt tid. Region Halland ska fortsätta utveckla beroendevården i Halland tillsammans med kommunerna. Insatser behöver även göras för att anhörigstödet ska bli bättre. Beroendevården i Halland behöver utvecklas ytterligare, vården är fortfarande underdimensionerad. Vi vet inte heller vart förslagen från samsjuklighetsutredningen kommer att landa. Det kan ha en stor påverkan på utbildningsbehov och dimensionering av vårdplatser. Vi som region behöver också ha beredskap för ett ökat behov av substitutionsvård då angränsande regioners vårdbehov har påverkats och vår egen vård är underdimensionerad.

Indikatorer

- *Långtidssjukskrivna med psykiska sjukdomar och syndrom samt beteendestörningar, andel (%). N74811.*
- *Invånare 16-84 år med bra självskattat hälsotillstånd, andel (%) U01405.*

- *Andel i vuxenpsykiatrin som startat behandling inom 90 dagar från utredning/diagnos.*
- *Startade utredningar inom 30 dagar och behandlingar inom 30 dagar från utredning/diagnos i barn- och ungdomspsykiatrin.*

3. Region Halland - en region för hållbar tillväxt

Mål

- *En hållbar och attraktiv region mitt i ett växande Sydvästsverige*
- *En region med hög sysselsättning och jämlik hälsa*
- *Ett dynamiskt och tillgängligt kulturliv*

Inflation, osäkra elpriser, räntor och ökad arbetslöshet påverkar såväl hushåll, näringsliv som andra aktörer. Region Hallands finansiering bygger på ett stabilt skatteunderlag. Här spelar näringslivet en viktig roll för en hållbar tillväxt. Innovation, forskning och förmågan till omställningen är nyckeln för att fortsätta utvecklas på ett sätt som inte äventyrar kommande generationers livsvillkor.

Region Halland ska arbeta tillsammans med näringslivet och andra aktörer för stark och sund konkurrenskraft med schysta villkor och ett hållbart arbetsliv. Villkoren i näringslivet är ojämlika i Halland. Företag som drivs av män med inrikes bakgrund har fyra gånger så ofta över 50 anställda än de som drivs av män med utrikes bakgrund. Skillnaderna i vilka som driver företag och inom vilken bransch är stora. Män beviljas i högre utsträckning lån och krediter än kvinnor. Ett jämställt innovationsstöd, Timbanken och Almi samt Almi Invest är viktiga verktyg för ett jämlikt näringsliv.

Även resmönster och restid kan kopplas till kön där fler män äger bilar och fler kvinnor cyklar eller åker kollektivt. Kvinnor pendlar i lägre utsträckning än män till arbetet vilket gör det faktiska arbetsmarknadsområdet mindre. Kollektivtrafiken är ett viktigt verktyg för hållbarhet och inkludering. Därför satsar vi i vår budget på att sänka den delen av biljetten som resenären själv står för.

Trafiken på landsbygden är viktig och behöver stärkas. Piloter med olika varianter av Bus on Demand ger strålande resultat och är något vi vill se breddinföras i lämpliga områden. För att få ännu fler att resa kollektivt behövs tillgång till pendelparkeringar för både bil och cykel, gärna med möjligheter till att ladda också cykelbatterier. För barn och unga ger kollektivtrafiken ökade möjligheter till sommarjobb och en aktiv fritid oavsett föräldrarnas plånbok.

Därför ska ett lovkort med fria resor inom Halland erbjudas våra barn och ungdomar, oavsett funktionalitet.

Arbetslöshetsstatistiken skiljer sig åt beroende på utbildningsnivå, födelseland och funktionsnedsättning. Halland ska vara ett län där alla som kan jobba ska jobba och där alla ges förutsättningar att vara med och bidra till den gemensamma välfärden. Som en av de största arbetsgivarna är det viktigt att ta ansvar och erbjuda såväl praktik som trainee-platser.

Barn och unga ska ha goda och jämlika uppväxtvillkor. Vi behöver aktivt arbete för att fler elever ska avsluta grund- och gymnasieskola med godkända betyg. Därför gör vi en satsning på frukost för de som går i den gymnasieskola där vi är huvudmän. Redan i lägre årskullar syns skillnaderna mellan flickor och pojkars skolresultat och de förutsättningar man har i skolan påverkas i stor utsträckning av kön, födelseland och föräldrars utbildning. Kunskap och utbildning bidrar till att stärka den halländska konkurrenskraften. Region Hallands naturbruksgymnasium är ett av flera yrkesgymnasium i Halland som tillsammans med folkhögskolorna är viktiga verktyg för att möta bristen på yrkeskunskap.

Indikatorer

- *Resor med kollektivtrafik, resor/inv N60404*
- *Andelen hallänningar som bor i kollektivtrafikhöga läge*
- *Invånare 25-64 år med eftergymnasial utbildning, andel (%) N01982*
- *Andelen behöriga elever till gymnasiet*
- *Andelen som tar studenten med fullgod gymnasieutbildning*
- *Föräldrapenningdagar som tas ut av män, andel av antal dagar (%) N00943*
- *Tillfälliga föräldrapenningdagar (VAB) som tas ut av män, andel av antal dagar (%) N00945*
- *Kvinnors mediannettoinkomst som andel av mäns mediannettoinkomst, andel (%) N00952*
- *Invånare 0-19 år i ekonomiskt utsatta hushåll, andel (%) N02904*
- *Invånare 18-64 år med låg inkomst, andel (%) U01803*
- *Andelen fattigpensionärer ska minska*
- *Långtidsarbetslöshet 25-64 år, andel (%) av befolkningen N00955*
- *Invånare 16-24 år som varken arbetar eller studerar, andel (%) N02797*
- *Förvärvsarbetande invånare, 20-64 år, andel (%) N00914*

3.1 Kultur, demokrati och social hållbarhet

Region Halland ska bidra till att det skapas förutsättningar för delaktighet och ett gemensamt ansvar för samhällets utveckling. Föreningslivet och folkrörelsearbetet, med idrottsrörelsen, studieförbunden och frivilligorganisationerna i spetsen, är tillsammans med Hallands kulturinstitutioner avgörande för att skapa mötesplatser för människor med olika erfarenheter. De stärker demokratiska värderingar, möjliggör yttrandefrihet och ökar tilliten till samhället. De är också viktiga aktörer i arbetet för att bevara och utveckla vårt natur- och kulturarv. Region Halland har ett ansvar för att samverka och stötta dessa organisationer. Ungas tillit och intresse för politiken minskar och de upplever att de har små möjligheter att påverka i samhället. Att samtliga invånare känner tillit till varandra och samhället i stort och delaktighet är centrala delar ur ett socialt hållbarhetsperspektiv. Region Halland behöver därmed arbeta aktivt för att främja barn och ungas delaktighet.

Minskad statlig finansiering av kultur och föreningsliv ställer ökade krav på regionala resurser. Tillgången till kultur är viktig oavsett var i livet man befinner sig. Den har ett värde i sig självt men kan också bidra till en god hälsa, gemenskap och möjligheter att påverka omvärlden. Aktivitet på recept och andra former av kulturaktiviteter som stöd för rehabilitering är exempel på hur kultur kan användas för att stärka hälsan. Det ska vara självklart att tillgången till kultur finns över hela Halland, inte bara i städerna och inte bara för några. Här är Lovkort och Bus on Demand viktiga satsningar.

Det är inte upp till politiken att sätta gränser, utan hålla armlängds avstånd och ge förutsättningar för invånare att både ta del av och själva skapa en fri kultur och fria kulturella uttryck. Goda kommunikationer, genom utbyggt bredband och samverkan med Hallandstrafiken, ökar tillgängligheten. Lokaler som är tillgänglighetsanpassade liksom ett varierat utbud spelar stor roll för inkludering. Möjligheten för kulturarbetare att kunna utvecklas är viktig för en hållbarhetsdriven konkurrenskraft, attraktivitet och inkludering. Region Hallands folkhögskolor är ett av flera verktyg för detta. Utbyte och samverkan både mellan olika verksamheter, regioner och länder betydelsefulla. Internationella samarbeten såsom fristads- och residenskonstnärer främjar demokratin och tillgången till kulturmöten även utanför Sveriges gränser.

Indikatorer

- *Invånare 16-84 år med avsaknad av tillit till andra, andel (%) U01413*
- *Invånare 16-84 år som avstår från att gå ut ensam, andel (%) U01420*

- *Förstagångsväljare som röstade i senaste regionfullmäktigevalet, andel (%)*
U17413

- *Andel skolelever som nåtts av kulturarrangemang arrangerade av eller i samarbete med Hallands kulturinstitutioner*

- *Andel barn och unga som deltar i föreningslivet*

3.2 En klimat- och miljösmart region

Klimatförändringarna är en realitet och påverkar Halland med höjda havsnivåer och extremväder med översvämningar och torka. I dag ligger Region Halland lågt i SKRs Öppna jämförelser av regionernas miljöarbete. När regeringen slår av på ambitionstakten måste vi i Halland arbeta för att inte tappa mark i arbetet mot klimathotet utan istället gå före. När vi vill och satsar kan vi få mycket att hända.

De största klimatpåverkande utsläppen per invånare i Halland beror på transporter. Därför är hållbara transporter högt prioriterat. Såväl Region Halland som näringslivet och andra aktörer behöver ställa om. Genom Hallandstrafiken styr Region Halland direkt möjligheterna till ett hållbart, prisvärt och tillgängligt resande. Antalet resor med kollektivtrafik ska öka men framförallt ska kollektivtrafiken ta marknadsandelar från fossilt drivna resor. Därför vill vi minska självfinansieringsgraden succesivt tills vi uppnått avgiftsfri kollektivtrafik.

Vi vill också öka mängden resor även utanför städerna genom bland annat Bus on demand. Eftersom Region Hallands verksamhet påverkar invånarnas möjligheter att leva klimat- och miljömedvetet måste dessa frågor vara en naturlig del i all utvecklings och planeringsarbete. Det ska vara en självklarhet att hela tiden arbeta fram klimatsmartare rutiner i alla delar av verksamheten. I detta ser vi att en klimatbudget för den geografiska regionen Halland kan vara ett gott stöd.

Sverige sjunker i internationella korruptionsrankningar och den organiserade brottsligheten har gjort sitt intåg i vård- och omsorgsindustrin. Byggindustrin har redan sedan tidigare haft korruptionsproblem så väl som arbetsmiljöproblem. Vi behöver se till att inte en enda skattekrona hamnar i felaktig ficka och vi satsar därför pengar på att vi ska gå med i Föringen för Rättvist byggande.

Region Halland äger skog och ska genom god förvaltning bidra till att binda koldioxid, gynna biologisk mångfald och bidra till en hållbar innovativ utveckling inom skogsnäringen. I den lilla skalan kan Region Halland även bidra till biologisk mångfald genom sättet vi bygger på. När Region Halland nu står inför omfattande fastighetsinvesteringar ska byggnationen ske på ett så hållbart sätt som möjligt. Region Hallands interna arbete ska ha fortsatt fokus på att minska sina koldioxidutsläpp, både direkta och indirekta. Det är en allt längre väg kvar till

utsläppsnivåer som ligger i linje med FN:s klimatpanels bedömningar av vad som krävs för att nå mål om max 1,5 graders uppvärmning.

Vi behöver komma igång med alla åtgärder som minskar klimat- och miljöbelastningen. Det innebär bland annat att arbeta med energieffektivisering, både med installationer i fastigheter men också med beteenden. Det handlar också om att arbeta med avfallsminimering och få material att bli återanvända i första hand och materialåtervinna i andra hand. Hållbara inköp där allt från förpackningar till produkten tas med i beräkning är också avgörande.

Fokus i Region Halland under 2026 ska ligga på konkret arbete för att på sikt kunna utvecklas med stöd i en klimatbudget. Uppföljning ska ske löpande och i samband med årsbokslut. Klimat- och miljöåtgärder innebär ofta besparingar, t ex när det gäller energieffektiviseringar och avfallsminimering. Detta ska avspeglas i de ekonomiska redovisningarna. Medicinska gaser står för ungefär en tredjedel av Region Hallands klimatpåverkan och det är därför av vikt att installationen av destruktionsanläggningar för lustgas kommer på plats. Även energianvändningen i Halland påverkar klimatet och energikontorets rådgivning till företag, hushåll och föreningar är betydelsefull för att minska denna. För att minska transporter behövs fortsatt utveckling av samordnad varudistribution.

Andelen ekologisk mat ska öka, både genom att köpa ekologiska livsmedel till våra verksamheter men också underlätta genom att anpassa till säsongens råvaror och öka andelen vegetabilier. I beställningssystemet kan det ekologiska ligga först i förvalen eller vara det enda som finns att välja på för vissa produkter. Genom goda avfallsrutiner minskas utsläpp av skadliga kemikalier, mikroplaster och läkemedel i avlopp. Bristen på rent vatten blir en allt mer aktuell fråga som vi måste fortsätta följa. Genom att ställa krav i upphandling av fisk bidrar man till hållbara fiskemetoder och livskraftiga bestånd.

Läkemedel är en nödvändig del av den moderna sjukvården och de räddar liv. Men de är också svåra att bryta ned och kan orsaka stora skador på miljön. Därför måste Region Halland bidra till att miljöpåverkan från läkemedel minskar. Region Halland ska fortsätta ställa krav på miljöhänsyn vid upphandling av läkemedel, och följa upp att kraven efterlevs. Läkemedelsöversyn behövs så att medicinering blir rätt i kombination med andra insatser, och följs upp över tid för patienter. Det minskar inte bara överanvändandet av läkemedel utan bidrar också till att vården bättre kan möta individens behov.

Klimat och miljö ska vara en del av forskning och utveckling på hälso- och sjukvårdsområdet.

Indikatorer

- *Vattenförbrukning i våra egna lokaler, kbm/kvm U60471*

- *Energianvändning i våra egna verksamhetslokaler kWh/kvm U60495*
- *Egenproducerad förnybar energi*
- *Ekologiska livsmedel i regionens verksamhet, andel (%) U07514*
- *Klimatpåverkan från de 20 vanligaste engångsprodukterna*
- *Skyddad natur totalt, andel (%) N85054*
- *Ekologiskt odlad åkermark, andel (%) N00403*
- *Kollektivtrafikens marknadsandel av motoriserade persontransporter*
- *Kollektivtrafikens självfinansieringsgrad*
- *Genomsnittlig körsträcka med personbil, mil/inv U0791*
- *Andel bilar i regionens egen verksamhet som är fullelektriska eller som drivs huvudsakligen med förnybara drivmedel*
- *Utsläpp till luft av växthusgaser totalt, ton CO2-ekv/inv N00401*

4. Kompetens för framtiden

Mål

- *Möjlighet att rekrytera och attrahera den kompetens som behövs*
- *Goda karriärs- och utvecklingsmöjligheter i en innovativ miljö*
- *Ett sunt och hållbart arbetsliv*
- *Ett gott ledar- och medarbetarskap med utgångspunkt i vår värdegrund*

Region Hallands personal gör ett fantastiskt arbete, präglad av engagemang, yrkeskunnande och glädje trots att arbetsmiljön inte är så bra som den kan vara. Det är på tiden att arbetet tas på än större allvar och att de får den arbetsmiljö de förtjänar och som behövs för att de ska kunna utföra sitt livsviktiga uppdrag. Region Halland ska vara en attraktiv arbetsgivare som skapar möjligheter för medarbetare att hela tiden växa och utvecklas. Då krävs delaktighet i en kreativ och medskapande arbetsmiljö där idéer tas tillvara. Region Halland ska stimulera medarbetare att utveckla sin kompetens och ge dem möjlighet att byta mellan olika arbetsplatser och verksamheter. Regionen ska med andra ord bli Sveriges bästa arbetsgivare.

Till det vill vi se införandet av friskvårdstimme för alla anställda och på sikt en utökad arbetstidsförkortning som kommer alla yrkesgrupper till dels. Lönegapet

mellan män och kvinnor är störst bland hallänningarna i jämförelse med övriga riket. Kvinnor arbetar även deltid i högre utsträckning än män. Detta får konsekvenser för hälsa och pension. Som en av Hallands största arbetsgivare med en majoritet kvinnor bland de anställda har Region Halland ett ansvar för ett jämlikt arbetsliv. En god och hälsofrämjande arbetsmiljö är en förutsättning för att vara en bra arbetsgivare.

I dag finns det ofta för lite tid till återhämtning, det ska vara självklart att orka arbeta heltid. Det gammalmodiga systemet med karensdagar uppmanar personal att arbeta trots sjukdom eller symptom. För att skydda personal och patienter mot smittor ska karensavdraget tas bort.

Region Halland ska prioritera att rekrytera personal på tillsvidareanställning framför att hyra in personal. Utvecklingen inom sjukvården går idag mycket fort samtidigt som det kan vara svårt att rekrytera medarbetare med adekvat utbildning. Region Halland ska även ta ett större ansvar för att inkludera de grupper som står långt ifrån arbetsmarknaden. En personalstyrka som speglar befolkningen breddar kompetensen. Verksamheten ska vara en öppen arbetsplats med rum för personer med olika bakgrund och erfarenheter, oavsett om man har en funktionsvariation eller ej.

Indikatorer

- Andel anställda i Region Halland som har arbetstidsförkortning
- Kostnaden för inhyrd personal ska minska
- Sjukfrånvaro hos Region Hallands anställda, mätt i rullande 12-månadersperiod
- Lång- respektive korttidsfrånvaro
- Region Hallands externa personalomsättning ska minska (%)
- Andelen anställda med arbetsmarknadspolitiskt anställningsstöd

5. Ekonomi

Ekonomiska förutsättningar

Svensk ekonomi har påbörjat en återhämtning från lågkonjunkturen och denna kommer bli alltmer märkbar under 2025 och 2026. Den underliggande inflationen visar på viss mot-ståndskraft och bedöms minska långsammare än tidigare prognoser. Detta får som följd att Sveriges riksbank indikerar på att styrräntan endast sänks en gång till under 2025, innan den förväntas stabiliseras runt två procent. Även om inflationen kommer gå ner till mer normala nivåer så kommer priserna förbli högre än tidigare. Dessutom förväntas även ränteläget normaliseras på en högre nivå än tidigare. Detta kommer sammantaget ha

långvarigt dämpande effekter på konsumtion, sparande, kreditgivning och investeringar samt, inte minst på bostadspriserna.

Konjunkturen bedöms växla upp under 2025, men styrkan och takten på återhämtningen är osäker. Det finns en oro i omvärlden som ger en dämpad effekt på den ekonomiska utvecklingen, även för svensk ekonomi.

Global osäkerhet påverkar

Den globala ekonomin har träffats av ett antal stora störningar de senaste åren; först pandemin och därefter hög inflation och höga räntor. Ekonomin befinner sig nu i en normaliseringsfas då detta ska verka ut, men anpassningen tar tid. Osäkerheten ökar nu till följd av andra orsaker som till exempel tullar och geopolitiska konflikter, vilket även påverkar arbetsmarknaden.

Under finanskrisen drabbades industriintensiva regioner hårt som en följd av försvagade exportmarknader. Storstadsregionerna och dess grannlän, däribland Halland, kunde parera krisen genom en stark inhemsk konsumtion. Nuvarande lågkonjunktur har däremot präglats av höga räntor, hög inflation och minskat bostadsbyggande. Halland är en inflyttningsregion vilket gör att regionen blir hårt påverkad av inbromsningen inom byggsektorn. Handel och turism är andra viktiga branscher för Halland som riskerar att drabbas hårt av minskad konsumtion. Halland är ett av de län som har lägst jobbtillväxt den senaste perioden och det syns en tydlig inbromsning bland sysselsatta dagbefolkningen. Arbetslösheten i länet har ökat och ligger nu på de högsta nivåerna sedan pandemiåren, men ur ett jämförande perspektiv har Halland ett gott utgångsläge. Arbetslösheten är, trots ökningen, bland den lägsta i Sverige. Andra förmildrande omständigheter är att Halland fortsatt har en hög sysselsättning och att invånarna i regionen har bland de högsta lönerna i Sverige.

Utöver inbromsningen i ekonomin syns en annan nationell trend som i hög utsträckning påverkar utvecklingen i regionen. De senaste två åren har Halland haft den lägsta befolkningstillväxten sedan slutet av 90-talet. Trendbrottet kan härledas till ett minskat barnafödande och ett minskat flyttningsöverskott. Framöver prognostiseras befolkningstillväxten fortsatt ligga på lägre nivåer än tidigare, vilket påverkar såväl näringslivets utveckling som skattekraften i regionen. Ur ett jämförande perspektiv fortsätter Halland alltså vara en av landets mest växande regioner.

Region Halland har byggt upp goda ekonomiska förutsättningar. I osäkra tider är en hållbar ekonomi i balans avgörande för att ge regionen handlingsutrymme och förmåga att hantera utmaningar, såväl plötsliga som förväntade. Att agera ansvarsfullt här och nu för att säkra framtida behov, där lokalförsörjningen och behovet av nyinvesteringar i regionens fastighetsbestånd är en av hälso- och sjukvårdens stora framtidsfrågor.

Budget 2026 med ekonomisk plan 2027–2030

Resultatbudget					
Resultatbudget, mnkr	Budget 2026	Plan 2027	Plan 2028	Plan 2029	Plan 2030
Verksamhetens intäkter	2 254	2 299	2 345	2 392	2 439
Verksamhetens kostnader	-16 032	-16 459	-16 854	-17 393	-18 009
Avskrivningar	-553	-576	-608	-636	-649
Verksamhetens nettokostnader	-14 333	-14 737	-15 118	-15 638	-16 218
Skatteintäkter	11 446	11 956	12 445	12 926	13 426
Generella statsbidrag och utjämning	3 168	3 168	3 191	3 226	3 265
Verksamhetens resultat	281	386	518	514	472
Finansiella intäkter	194	170	133	84	72
Finansiella kostnader	-130	-175	-228	-202	-210
Resultatbudget efter finansiella poster	345	382	422	395	334

I tabellen redovisas budget 2026 med ekonomisk plan för 2027–2030

Investeringar

Region Hallands årliga investeringsnivå behöver tydligt redovisas och värderas tillsammans med de förväntade konsekvenser investeringarna beräknas få på driftbudgeten. Investeringsplanen måste dessutom bedömas och prioriteras utifrån ett finansieringsperspektiv över tid, samt även vilken genomförandekapacitet som finns i regionen.

Regionen har en beslutad lokalförsörjningsplan för sjukhusområden i Halmstad, Varberg och Kungsbacka. I planen ingår strategiska fastighetstekniska- och verksamhetsbehov som behöver prioriteras långsiktigt tillsammans för att minska risken och osäkerheten kring stora investeringsbehov. Det är av stor vikt att ha en långsiktig inriktning för lokalanvändandet i syfte att göra adekvata investeringar både avseende byggnadstekniken och för att kunna möta verksamheternas alltmer växande lokalbehov anpassade för framtidens hälso- och sjukvård.

Fördelningen av investeringar är planerad så att fokus under perioden 2026–2030 ligger på förstudier och genomförandet enligt lokalförsörjningsplanen. Investeringarna inkluderar även strategiska fastighetsinvesteringar utanför sjukhusområden, reinvesteringar i befintliga byggnader samt åtgärder för löpande energieffektiviseringar. Utöver reinvesteringar samt ny-, till- och ombyggnader föreslås investeringar i den robusta sjukhusbyggnaden, utemiljö, medicinska gasanläggningar och säkerhetsteknik. **Se budgetbilaga, avsnitt 2**

Region Hallands definition av god ekonomisk hushållning

God ekonomisk hushållning innebär enligt Kommunallagen att såväl Region Hallands finansiella som verksamhetsmässiga mål uppnås. Det betyder även att verksamheten bedrivs långsiktigt, ändamålsenligt och effektivt samt sker i enlighet med lagar, regler och etablerade normer. Ekonomisk hushållning kan ses i två dimensioner, att hushålla i tiden och över tiden. På kort sikt måste ekonomiska resurser vägas mot verksamhet, över tid handlar det mer om att ställa verksamheternas behov idag i relation till verksamheternas behov på längre sikt. Utgångspunkten är att varje generation ska bära sina egna kostnader.

Finansiella mål

Följande tre indikatorer är definierade med finansiella mål för att uppnå en hållbar ekonomi i balans och god ekonomisk hushållning. För att åstadkomma en långsiktighet behöver målvärdena utvärderas över tid och inte isoleras för varje budgetår.

Redovisningen av de finansiella indikatorerna är gjord exklusive orealiserade finansiella vinster/förluster, beroende på förändringar av marknadsvärdet för regionens finansiella placeringar. Budget 2025 är inklusive beslut om resultatbalansering (drift 24 mnkr och investeringar 71 mnkr).

Resultat i förhållande till summan av skatteintäkter samt statsbidrag och utjämning

En generell praxis som Sveriges kommuner och regioner (SKR) använder sig av är att detta resultatmått bör uppgå till minst två procent över tid, främst för att finansiera investeringar. För Region Halland skulle det innebära en genomsnittlig resultatnivå på cirka 250 mnkr.

Resultat i förhållande till summan av skatteintäkter samt statsbidrag och utjämning							
	Utfall 2020	Utfall 2021	Utfall 2022	Utfall 2023	Utfall 2024	Budget 2025	Budget 2026
Årets resultat (mnkr)	766	1304	876	260	5	66	345
Årets resultat exklusive orealiserade finansiella poster (mnkr)	818	1195	1241	13	-163	42	345
Procent	7,5%	10,3%	10,1%	0,1%	-1,2%	0,3%	2,4%

I tabellen redovisas utfallet av resultatnivån i procent och årets resultat i mnkr för perioden 2020–2024 med budget 2025–2026.

Självfinansieringsgraden av investeringarna

Denna indikator beskriver hur stor andel av Region Hallands investeringar som finansieras av det egna kassaflödet. Resultatet rensat för avskrivningskostnader sätts i relation till totala investeringar. Den långsiktiga målsättningen bör vara att självfinansieringsgraden ska uppgå till minst 100 procent

Självfinansieringsgraden av investeringarna

	Utfall 2020	Utfall 2021	Utfall 2022	Utfall 2023	Utfall 2024	Budget 2025	Budget 2026
Investeringar (mnkr)	580	753	704	708	737	1063	1303
Självfinansieringsgrad i procent	198%	216%	232%	67%	46%	52%	69%

I tabellen redovisas självfinansieringsgraden i procent sett till den totala investeringsbudgeten för perioden 2020–2024 med budget 2025–2026.

Soliditeten inklusive ansvarsförbindelsen för pensionsförpliktelser

Soliditeten är ett mått på den långsiktiga finansiella styrkan och visar hur stor del av tillgångarna som finansierats med eget kapital. Ju högre procenttal, desto starkare finansiell styrka. En rimlig målsättning gällande Region Hallands soliditet är att den, inkluderat hela pensionsåtagandet, ska vara positiv och inte minska över tid.

Soliditeten inklusive ansvarsförbindelsen för pensionsförpliktelser

Utfall 2020	Utfall 2021	Utfall 2022	Utfall 2023	Utfall 2024	Budget 2025	Budget 2026
5,7%	16,0%	24,7%	21,8%	18,8%	Bibehålla en positiv utveckling	Bibehålla en positiv utveckling

I tabellen redovisas utfallet av soliditeten inklusive ansvarsförbindelsen för pensionsförpliktelser i procent för perioden 2020–2024.

Riktade statsbidrag

De riktade statsbidragen inom hälso- och sjukvård är i de flesta fall knutna till en nationell överenskommelse som tecknas mellan staten och Sveriges Kommuner och Regioner (SKR). Dessa överenskommelser fokuserar på identifierade områden som är viktiga för utvecklingen av den samlade hälso- och sjukvården i Sverige.

Varje överenskommelse beslutas separat av regeringen, oftast i december för det kommande året. I överenskommelserna, som kan vara ett- eller fleråriga, regleras de insatser som regionerna behöver utföra för att erhålla statsbidragen samt hur insatserna ska återredovisas. Hanteringen av riktade statsbidrag genom nationella överenskommelser är en viktig komponent i den tillitsbaserade verksamhets- och ekonomistyrningen i Region Halland.

Statsbidragen budgeteras centralt och utgör en del av den samlade finansieringen för att utveckla hela Region Hallands hälso- och sjukvårdssystem utifrån intentionerna i överenskommelserna. På kostnadssidan nyttjas större delen av medlen till utveckl-ingsinsatser i ordinarie verksamheter, främst via ordinarie budgetanslag där årlig uppräknig för verksamhetsutveckling ingår.

Som komplement finns ett centralt budgetanslag för utvecklingsmedel, där beslut fattas på delegation om specifika utvecklingsprojekt i syfte att säkerställa uppfyllelse av kraven i överenskommelserna och därmed hemtagning av statsbidragen. Denna hantering, med en tydlig intern process samt frekventa dialoger på både politisk- och tjänsteledningsnivå, skapar förutsättningar för en tillitsfull styrning och utveckling av den halländska hälso- och sjukvården i linje med de nationella överenskommelserna.

Nämndernas budgetramar

Från och med budget år 2020 är det generellt inräknat tillskott, förutom prisökning, för befolkningsökning, ökad vårdtyngd, medicinteknisk utveckling och verksamhetsutveckling.

Nämndernas ramar innefattar även finansiering för att uppfylla regeringens krav inom beslutade överenskommelser för riktade statsbidrag. Som komplement finns ett centralt anslag, utvecklingsmedel, för tillkommande merkostnader utöver det som redan är finansierat utifrån ställda krav i överenskommelserna.

Det är också inräknat ett generellt effektiviseringskrav. För att motverka suboptimeringar gällande såväl utveckling som effektivisering i framför allt hälso- och sjukvårdssystemet är samverkan i olika former viktig, både internt och externt.

I tabellen nedan redovisas en sammanställning på fördelningen av budget till nämnderna. **Se budgetbilaga, avsnitt 1**

Fördelning av budget till nämnder, tkr					
Nämnd	Budget 2026	Plan 2027	Plan 2028	Plan 2029	Plan 2030
Regiongemensamt	89	59	69	107	149
Regionstyrelsen Hälso- och sjukvård	4 218	4 421	4 638	4 867	5 109
RH Fastighetsförvaltning	39	79	75	135	221
Regionstyrelsen	750	754	731	731	741
Driftnämnd Hallands Sjukhus	5 996	6 131	6 267	6 409	6 556
Driftnämnd Ambulans Diagnostik och Hälsa	1 227	1 246	1 265	1 284	1 303
Driftnämnd Psykiatri	949	965	982	999	1 017
Driftnämnd Närsjukvård	126	128	128	130	132
Driftnämnd Kultur och skola	210	213	216	219	222
Driftnämnd Kollektivtrafik	629	639	645	653	661
Gemensam nämnd Hemsjukvård och hjälpmedel	92	94	96	97	99
Patientnämnd	1	1	1	1	1
Revision	6	6	6	6	6
Summa	14 333	14 737	15 118	15 638	16 218

I tabellen redovisas fördelningen av budget till nämnderna 2026–2030.

Egenavgifter

Skattesats

Region Hallands utdebitering av skatt 2025 är oförändrad och uppgår till 11,40 procent.

Taxeförändring

Budgeten medger Hallandstrafiken en genomsnittlig taxeförändring för kollektivtrafiken upp till 3,3 procent.

Tandvård- och läkemedelsförmånsverket (TLV) ger varje år ut en referensprislista avseende tandvårdstaxa. Referensprislistans totala förändring används som riktmärke när tandvårdstaxan föreslås. Budgeten medger en genomsnittlig taxeförändring för tandvård på 3,3 procent. **Se budgetbilaga, avsnitt 4**

Patientavgifter

Beräkning av årliga belopp för högkostnadsskydd för vård görs i enlighet med 17 kap. 2§ och 6§ Hälso- och sjukvårdslagen (2017:30). Region Halland har beslutat om principen att följa högsta angivna nivå. En uppräknings enligt tidigare fastställda principer sker för Hälsovård och intyg (kallat "gula taxan"), egenavgifter för sjukre-sor och övriga egenavgifter.

En redogörelse för koncernföretagets ekonomi i budgeten

Teater Halland AB med säte i Varbergs kommun är ett av Region Halland helägt aktiebolag. Teater Halland ska spela för barn, unga och vuxna i hela Halland och vara en resurs för såväl skolor som föreningar och andra aktörer.

För budgetåret 2026 omsätter bolaget cirka 34 miljoner kronor. Ungefär 85 procent av intäkterna utgörs av regionala och statliga medel. Resterande intäkter är till största del från Hallands kommuner.

Den största kostnaden i budgeten är lönekostnader samt kostnader för inhyrd personal och uppgår till cirka 20 miljoner kronor.

Bolaget hyr teaterlokaler och får ett bidrag från Varbergs kommun som täcker kostnaderna. Tillgångarna i bolaget är inventarier i lokalen och verksamheten. Bolaget har inga lån.

Budget 2026 med ekonomisk plan 2027–2030

Vänsterpartiet



Innehåll

1. Fördelning av budget till nämnder	3
2. Investeringsplan 2025–2029	10
3. Balansbudget	14
4. Ersättningsnivåer inom Tandvården	16
5. Ersättningsnivåer inom Vårdval Halland närsjukvård	17
6. Vårdval Halland specialiserad öppen hälso- och sjukvård	20
7. Patientavgift och övriga egenavgifter	22
Patientavgift sjukvård	24
Avgiftsfri sjukvård	24
Övriga besök	26
Högkostnadsskydd	27
Sluten hälso- och sjukvård (inskriven på sjukhus)	27
Hjälpmedel	27
Sjukresor	28
Hälsovård	29
Asylsökande och bosatta utanför Sverige	30
Övrigt	31
8. Finansiering av olika verksamheter inom Region Halland	32

1. Fördelning av budget till nämnder

Nämndernas budgetramar

Nämndernas budgetramar har enligt Region Hallands budgetmodell¹ en uppräknig utifrån prisökning och löner, befolkning och demografi, verksamhetsutveckling, ökad vårdtyngd och medicinskt teknisk utveckling.

Nämndernas ramar innefattar även finansiering för att uppfylla regeringens krav inom beslutade överenskommelser för riktade statsbidrag. Som komplement till ramarna finns ett centralt anslag för tillkommande merkostnader utöver det som redan är finansierat för verksamhetsutveckling i ordinarie budget för att uppnå Region Hallands långsiktiga strategier.²

I nämndernas budgetramar är det också inräknat ett generellt effektiviseringskrav. För att motverka suboptimeringar gällande såväl utveckling som effektivisering i framför allt hälso- och sjukvårdssystemet är samverkan i olika former viktig, både internt och externt.

Regiongemensamt					
	Budget 2026	Plan 2027	Plan 2028	Plan 2029	Plan 2030
Regiongemensam finansiering	-14 677 423	-15 118 674	-15 539 944	-16 033 759	-16 552 474
Regiongemensamma kostnader	89 193	59 182	69 246	107 027	149 171
<i>Varav regiongemensamma kostnader</i>	-79 676	-110 531	-101 327	-64 424	-23 177
<i>Varav RH Utvecklingsmedel</i>	123 791	123 882	123 974	124 068	124 163
<i>Varav oförutsett</i>	7 390	7 390	7 390	7 390	7 390
<i>Varav Förtroendevalda</i>	37 687	38 441	39 210	39 994	40 794
Budgetram, tkr	-14 588 230	-15 059 492	-15 470 698	-15 926 732	-16 403 303

I tabellen redovisas en sammanställning på fördelningen av budget till Regiongemensamt. Belopp visas i tkr.

¹ Gällande från och med budgetår 2020.

² Det centrala anslaget benämns som utvecklingsmedel och ska användas till insatser för att höja en förmåga eller kompetens som saknas alternativt behöver höjas inom verksamheten. Medel som efterfrågas för insatsen ska användas under en avgränsad period.

Regionstyrelsens Hälso- och sjukvård						
	Budget 2025	Budget 2026	Plan 2027	Plan 2028	Plan 2029	Plan 2030
RH Finansiering vårdval och tandvård	1 974 243	1 954 700	1 992 119	2 032 331	2 073 852	2 116 746
RH Köpt vård och läkemedel	2 095 903	2 263 863	2 418 658	2 583 823	2 760 054	2 948 096
Övrig gemensam hälso- och sjukvård (inklusive riktade statsbidrag)	-21 229	-905	10 488	21 401	32 656	44 265
Budgetram, tkr	4 048 917	4 217 658	4 421 265	4 637 555	4 866 562	5 109 108
Uppräkning priser och löner		154 469	135 913	142 841	150 193	157 999
Uppräkning befolkning och demografi		72 418	77 099	81 870	86 968	92 407
Uppräkning verksamhetsutveckling		26 169	26 645	27 371	28 142	28 946
Tidigare beslutade förändringar		75 400	850	0	0	0
Tekniska justeringar		-3 500	0	0	0	0
Övriga ramförändringar		-71 500	-1 600	0	0	0
Politiska satsningar		-48 300	0	0	0	0
Effektiviseringskrav		-36 415	-35 300	-35 792	-36 296	-36 807
Summa förändring, tkr		168 741	203 607	216 289	229 007	242 546

I tabellen redovisas en sammanställning på fördelningen av budget till Regionstyrelsens Hälso- och sjukvård. Belopp visas i tkr.

RH Fastighetsförvaltning						
	Budget 2025	Budget 2026	Plan 2027	Plan 2028	Plan 2029	Plan 2030
RH Fastighetsförvaltning	39 293	38 708	78 692	75 421	134 621	220 836
Budgetram, tkr	39 293	38 708	78 692	75 421	134 621	220 836
Uppräkning priser och löner		1 297	921	1 726	1 665	2 854
Uppräkning befolkning och demografi		0	0	0	0	0
Uppräkning verksamhetsutveckling		0	0	0	0	0
Tidigare beslutade förändringar		29 803	34 795	34 717	16 601	0
Tekniska justeringar		17 737	1 163	-15 137	5 616	25 500
Övriga ramförändringar		-50 721	-48 630	-74 180	-40 345	16 708
Politiska satsningar		500	0	0	0	0
Effektiviseringskrav		0	0	0	0	0
Summa förändring tkr		-1 385	-11 751	-52 874	-16 463	45 062

I tabellen redovisas en sammanställning på fördelningen av budget till RH Fastighetsförvaltning, belopp visas i tkr.

Regionstyrelsen						
	Budget 2025	Budget 2026	Plan 2027	Plan 2028	Plan 2029	Plan 2030
Regionkontoret	819 852	750 407	753 874	730 570	730 569	741 062
Budgetram, tkr	819 852	750 407	753 874	730 570	730 569	741 062
Uppräkning priser och löner		27 055	15 008	15 077	14 611	14 611
Uppräkning befolkning och demografi		4 099	3 752	3 769	3 653	3 653
Uppräkning verksamhetsutveckling		8 199	7 504	7 539	7 306	7 306
Tidigare beslutade förändringar		-24 172	-6 876	-34 319	-12 413	0
Tekniska justeringar		-9 826	375	548	1 717	46
Övriga ramförändringar		11 900	-900	-1 000	0	0
Politiska satsningar		-70 000	0	0	0	0
Effektiviseringskrav		-16 701	-15 396	-14 919	-14 875	-15 123
Summa förändring, tkr		-69 446	3 467	-23 304	-1	10 493

I tabellen redovisas en sammanställning på fördelningen av budget till Regionstyrelsen. Belopp visas i tkr.

Driftnämnd Hallands sjukhus						
	Budget 2025	Budget 2026	Plan 2027	Plan 2028	Plan 2029	Plan 2030
Somatisk vård	4 955 443	5 140 766	5 234 044	5 329 387	5 425 572	5 523 684
Regionvård	718 283	793 134	834 377	877 764	923 408	971 425
Tandvård	61 896	62 560	62 962	59 449	60 297	61 156
Budgetram, tkr	5 735 622	5 996 460	6 131 383	6 266 601	6 409 277	6 556 265
Uppräkning priser och löner		187 708	133 459	136 981	138 945	142 593
Uppräkning befolkning och demografi		49 522	52 710	54 784	56 946	59 189
Uppräkning verksamhetsutveckling		45 753	47 371	48 061	48 716	49 420
Tidigare beslutade förändringar		17 500	0	0	0	0
Tekniska justeringar		39 092	1 806	1 150	765	-77
Övriga ramförändringar		19 000	-500	-4 500	0	0
Politiska satsningar		0	0	0	0	0
Effektiviseringskrav		-97 737	-99 923	-101 259	-102 696	-104 136
Summa förändring, tkr		260 838	134 923	135 218	142 676	146 988

I tabellen redovisas en sammanställning på fördelningen av budget till driftnämnd Hallands sjukhus. Belopp visas i tkr.

Driftnämnd Ambulans, diagnostik och hälsa

	Budget 2025	Budget 2026	Plan 2027	Plan 2028	Plan 2029	Plan 2030
Ambulans diagnostik och hälsa	1 196 224	1 227 372	1 246 159	1 264 970	1 284 101	1 302 678
Budgetram, tkr	1 196 224	1 227 372	1 246 159	1 264 970	1 284 101	1 302 678
Uppräkning priser och löner		39 190	24 370	24 746	25 122	25 505
Uppräkning befolkning och demografi		5 783	5 970	6 058	6 147	6 235
Uppräkning verksamhetsutveckling		11 566	11 941	12 116	12 294	12 470
Tidigare beslutade förändringar		3 500	500	500	0	0
Tekniska justeringar		-5 139	1 257	1 025	1 593	771
Övriga ramförändringar		0	0	0	0	0
Politiska satsningar		1 000	0	0	0	0
Effektiviseringskrav		-24 952	-25 251	-25 635	-26 025	-26 405
Summa förändring, tkr		30 948	18 787	18 811	19 132	18 577

I tabellen redovisas en sammanställning på fördelningen av budget till driftnämnd Ambulans diagnostik och hälsa. Belopp visas i tkr.

Driftnämnd Psykiatri Halland

	Budget 2025	Budget 2026	Plan 2027	Plan 2028	Plan 2029	Plan 2030
Psykatrisk verksamhet	853 991	886 539	899 690	912 990	926 653	940 530
LRV vård	58 732	61 979	65 395	68 989	72 769	76 746
Budgetram, tkr	912 724	948 519	965 085	981 979	999 422	1 017 276
Uppräkning priser och löner		29 928	19 938	20 316	20 702	21 103
Uppräkning befolkning och demografi		5 552	6 077	6 233	6 394	6 562
Uppräkning verksamhetsutveckling		8 482	8 802	8 928	9 055	9 184
Tidigare beslutade förändringar		0	0	0	0	0
Tekniska justeringar		9 057	-31	-104	36	17
Övriga ramförändringar		0	0	0	0	0
Politiska satsningar		0	0	0	0	0
Effektiviseringskrav		-17 779	-18 220	-18 479	-18 744	-19 012
Summa förändring, tkr		35 241	16 566	16 893	17 443	17 854

I tabellen redovisas en sammanställning på fördelningen av budget till driftnämnd Psykiatri. Belopp visas i tkr.

Driftnämnd Närsjukvård Halland						
	Budget 2025	Budget 2026	Plan 2027	Plan 2028	Plan 2029	Plan 2030
Vårdcentralen Halland (särskilda uppdrag)	63 260	65 923	66 943	67 952	68 987	70 001
Palliativ vårdavdelning	17 601	18 122	18 382	18 644	18 911	19 181
Tandvård inklusive tandreglering	45 617	48 158	49 173	47 555	48 429	49 170
Teknisk budgetförändring	-6 196	-6 196	-6 196	-6 196	-6 196	-6 196
Budgetram, tkr	120 282	126 008	128 301	127 955	130 131	132 156
Uppräkning priser och löner		4 174	2 632	2 678	2 699	2 742
Uppräkning befolkning och demografi		609	634	645	650	660
Uppräkning verksamhetsutveckling		1 219	1 269	1 290	1 300	1 321
Tidigare beslutade förändringar		594	0	0	0	0
Tekniska justeringar		1 684	392	265	222	36
Övriga ramförändringar		0	0	-2 600	0	0
Politiska satsningar		0	0	0	0	0
Effektiviseringskrav		-2 554	-2 634	-2 625	-2 695	-2 735
Summa förändring, tkr		5 726	2 293	-346	2 175	2 025

I tabellen redovisas en sammanställning på fördelningen av budget till driftnämnd Närsjukvård Halland. Belopp visas i tkr.

Driftnämnd Kultur och skola						
	Budget 2025	Budget 2026	Plan 2027	Plan 2028	Plan 2029	Plan 2030
Skolverksamhet	54 604	58 876	59 753	60 384	61 291	62 207
Kulturverksamhet	144 625	151 210	153 367	155 326	157 549	159 799
Budgetram, tkr	199 229	210 085	213 120	215 710	218 840	222 006
Uppräkning priser och löner		6 575	4 202	4 262	4 314	4 377
Uppräkning befolkning och demografi		975	1 015	1 030	1 042	1 057
Uppräkning verksamhetsutveckling		1 950	2 030	2 059	2 084	2 114
Tidigare beslutade förändringar		1 900	0	0	0	0
Tekniska justeringar		382	-10	-498	3	-6
Övriga ramförändringar		0	0	0	0	0
Politiska satsningar		2 200	0	0	0	0
Effektiviseringskrav		-4 126	-4 203	-4 263	-4 314	-4 375
Summa förändring, tkr		9 856	3 035	2 591	3 129	3 166

I tabellen redovisas en sammanställning på fördelningen av budget till driftnämnd Kultur och skola. Belopp visas i tkr.

Driftnämnd Kollektivtrafik						
	Budget 2025	Budget 2026	Plan 2027	Plan 2028	Plan 2029	Plan 2030
Hallandstrafiken	556 452	628 983	639 007	644 657	652 839	661 026
Budgetram, tkr	556 452	628 983	639 007	644 657	652 839	661 026
Uppräkning priser och löner		18 363	12 580	12 780	12 893	13 057
Uppräkning befolkning och demografi		2 782	3 145	3 195	3 223	3 264
Uppräkning verksamhetsutveckling		5 565	6 290	6 390	6 447	6 528
Tidigare beslutade förändringar		0	0	0	0	0
Tekniska justeringar		7 885	1 029	-3 488	-1 036	-1 149
Övriga ramförändringar		0	0	0	0	0
Politiska satsningar		49 600	0	0	0	0
Effektiviseringskrav		-11 663	-13 020	-13 227	-13 344	-13 514
Summa förändring, tkr		72 532	10 023	5 650	8 183	8 187

I tabellen redovisas en sammanställning på fördelningen av budget till driftnämnd Kollektivtrafik. Beloppen visas i tkr.

Gemensam nämnd för Hemsjukvård och hjälpmedel						
	Budget 2025	Budget 2026	Plan 2027	Plan 2028	Plan 2029	Plan 2030
Hjälpmedelsverksamhet	89 256	91 863	93 700	95 574	97 486	99 436
Budgetram, tkr	89 256	91 863	93 700	95 574	97 486	99 436
Uppräkning priser		2 945	1 837	1 874	1 911	1 950
Tekniska förändringar		-338	0	0	0	0
Övriga ramförändringar		0	0	0	0	0
Summa förändring, tkr		2 607	1 837	1 874	1 911	1 950

I tabellen redovisas en sammanställning på fördelningen av budget till gemensam nämnd för Hemsjukvård och hjälpmedel. Beloppen visas i tkr.

Patientnämnden						
	Budget 2025	Budget 2026	Plan 2027	Plan 2028	Plan 2029	Plan 2030
Patientnämnd	1 141	1 179	1 203	1 227	1 251	1 276
Budgetram, tkr	1 141	1 179	1 203	1 227	1 251	1 276
Uppräkning priser		38	24	24	25	25
Övriga ramförändringar		0	0	0	0	0
Summa förändring, tkr		38	24	24	25	25

I tabellen redovisas en sammanställning på fördelningen av budget till Patientnämnden. Belopp visas i tkr.

Revision						
	Budget 2025	Budget 2026	Plan 2027	Plan 2028	Plan 2029	Plan 2030
Revision	6 200	6 200	6 200	6 200	6 200	6 200
Budgetram, tkr	6 200	6 200	6 200	6 200	6 200	6 200
Summa förändring, tkr	0	0	0	0	0	0

I tabellen redovisas en sammanställning på fördelningen av budget till Revisionen. Belopp visas i tkr.

2. Investeringsplan 2026–2030

Region Hallands årliga investeringsnivåer har redovisats och värderats tillsammans med de förväntade konsekvenser investeringarna beräknas få på driftbudgeten. Investeringsplanen har bedömts och prioriterats utifrån ett finansieringsperspektiv över tid, samt genomförandekapacitet.

Investeringsbelopp per förvaltning budget 2026 med planperiod 2027–2030

Investeringar totalt per förvaltning					
	Budget 2026	Plan 2027	Plan 2028	Plan 2029	Plan 2030
Driftnämnd Hallands sjukhus (DN HS)	155 000	180 000	176 000	170 000	150 000
Driftnämnd Ambulans diagnostik och hälsa (DN ADH)	108 570	92 361	122 900	114 900	106 555
Driftnämnd Närsjukvård Halland (DN NSVH)	38 710	17 720	21 740	15 865	11 590
Driftnämnd Psykiatri Halland (DN PSH)	5 000	5 000	5 000	5 000	5 000
Driftnämnd Kultur och skola (DN KS)	3 400	3 400	3 400	3 400	3 400
Driftnämnd Kollektivtrafik (DN KT)	4 500	4 000	4 000	4 000	4 000
Driftnämnd Regionservice (DN RGS)	14 940	14 080	5 250	10 450	7 650
Regionstyrelsen (RS)	130 100	99 600	85 750	80 850	56 850
Regionfastigheter (RFA)	862 000	1 560 000	2 070 000	2 530 000	2 870 000
Summa investeringar, tkr	1 322 220	1 976 161	2 494 040	2 934 465	3 215 045

I tabellen redovisas en sammanställning på investeringsplanen 2026–2030. Belopp visas i tkr.

Fastighetsinvesteringar 2026–2030

Fastigheter						
	Investering	2026	2027	2028	2029	2030
RFA	Strategiska fastighetsinvesteringar, lokalförsörjningsplan (LFP)	235 000	715 000	1 270 000	1 730 000	2 070 000
RFA	Parkeringshus HSH (LFP)	195 000	195 000			
RFA	Strategiska fastighetsinvesteringar	32 000	200 000	350 000	350 000	350 000
RFA	Fastighetsinvesteringar	300 000	350 000	350 000	350 000	350 000
RFA	Investeringar utemiljö	35 000	35 000	35 000	35 000	35 000
RFA	Den robusta sjukhusbyggnaden	50 000	50 000	50 000	50 000	50 000
RFA	Medicinska gaser	10 000	10 000	10 000	10 000	10 000
RFA	Säkerhetsteknik	5 000	5 000	5 000	5 000	5 000
Summa investeringar, tkr		862 000	1 560 000	2 070 000	2 530 000	2 870 000

I tabellen redovisas en sammanställning på Regionfastigheters investeringar 2026–2030. Belopp visas i tkr.

Indexreglering LFP

22 708 048 tkr

Uppräkning av 22 miljarder enligt Region Hallands LPIK. Räknas upp första gången inför budget 2026 med 3,3 procent.

Beslut i Regionfullmäktige den 19 juni 2024 §72 (Diarienummer RS231245).

Strategiska fastighetsinvesteringar innehåller förstudier inom nedan ärenden;

- Falkenbergs Vårdcentral, Diarienummer RS241004
- Laholms Vårdcentral, Diarienummer RS241005
- Bussdepå Halmstad, Diarienummer RS241006
- Centrallager, Diarienummer RS230263
- Ambulansstation Halmstad, Diarienummer RS241364
- Ambulansstation Varberg, Diarienummer RS241711

Fastighetsinvesteringar innehåller reinvesteringar eller mindre investeringar till exempel laddstolpar, solceller, lokalanpassning med mera i befintliga byggnader. Kan vara både inom sjukhusområde samt övriga områden.

Nya investeringar 2026–2030

Nya investeringar						
Förvaltning	Investering	2026	2027	2028	2029	2030
DN HS	Medicinteknisk utrustning		7 000			
DN HS	Övriga maskiner och inventarier - Cytostatikarobot Läkemedelsenheten			6 000		
DN HS	Narkotikaautomater		9 100			
DN HS	MT-utr + övr utr ny sjukhusstruktur			30 000	30 000	30 000
DN ADH	Digital taligenkänning	500				
DN ADH	Datotomograf PET CT		23 000			21 000
DN ADH	Medicinsktknisk utrustning					
DN ADH	Inbäddningsrobot		5 000			
DN ADH	Snittningsrobot		5 000			
DN ADH	Digitalt arkivsystem		4 000			
DN NSVH	Nyinvestering klinik/byggprojekt, utrustning/inredning	22 000	5 000	6 000		
DN PSH	Generell investering PSH	4 400	4 800	4 400	4 800	4 800
DN PSH	Avdelning 25					
DN PSH	Övriga maskiner och inventarier					
DN KT	Tåg					
DN KS	Inköp av konst	1 000	1 000	1 000	1 000	1 000
DN RGS	Köksutrustning	550				
DN RGS	IT-/teleutrustning	500				
DN RGS	Övriga maskiner och inventarier	500		200		
RS	Bredbandsutbyggnad	30 000	20 000	10 000		
RS	Ledutveckling 2026–2029, skogsallmanningen	5 000	5 000	5 000	5 000	
RS	Ledutveckling, Hallands kust och inland	1 000	500			
RS	IT utrustning	26 800	2 100	1 200	3 000	1 200
RS	FVIS			15 000		
Summa investeringar, tkr		92 250	91 500	78 800	43 800	58 000

I tabellen redovisas en sammanställning på nya investeringar 2026–2030. Belopp visas i tkr.

Reinvesteringar/ny 2026–2030

Reinvesteringar/ny						
Förvaltning	Investering	2026	2027	2028	2029	2030
DN HS	Medicinteknisk utrustning	124 000	138 500	123 900	120 950	103 300
DN HS	Vårdutrustning	12 200	10 100	8 000	6 850	7 800
DN HS	Övriga maskiner och inventarier, utbildning, IT-utr	18 800	15 300	8 100	12 200	8 900
DN ADH	Medicinteknisk utrustning, vårdutrustning	76 370	28 745	96 205	94 710	64 755
DN ADH	Bilar, transportmedel och övrigt	31 700	26 616	26 695	20 190	20 800
DN NSVH	Medicinteknisk utrustning VC/FTV	16 710	12 720	15 740	15 865	11 590
DN PSH	Övriga maskiner och inventarier	600	200	600	200	200
DN KS	Undervisningsutrustning folkhögskolor	1 200	1 200	1 200	1 200	1 200
DN KS	Övriga maskiner och inventarier	1 200	1 200	1 200	1 200	1 200
DN KT	Passagerarinformationssystem					
DN KT	Övriga maskiner och inventarier - väderskydd	4 500	4 000	4 000	4 000	4 000
DN RGS	Städ- och köksutrustning	5 850	2 050	2 300	4 400	3 250
DN RGS	Bilar, transportmedel och övrigt	5 890	9 680	1 450	4 250	1 500
DN RGS	IT- och teleutrustning - reinvestering	1 650	2 350	1 300	1 800	2 900
RS	Möbler och utrustning, övrigt	600	600	600	600	600
RS	IT-utrustning reinvestering	66 700	71 400	53 950	72 250	55 050
Summa investeringar, tkr		367 970	324 661	345 240	360 665	287 045

I tabellen redovisas en sammanställning över reinvesteringar/ny 2026–2030. Belopp visas i tkr.

3. Balansbudget

Balansbudgeten bygger på resultat- och investeringsbudgeten, KPA:s prognos³ samt på uppskattningar utifrån historisk utveckling.

³ KPA är regionens externa pensionsadministratör.

Balansbudget

	Utfall	Prognos	Budget	Plan	Plan	Plan	Plan
TILLGÅNGAR (MNKR)	2024	2025	2026	2027	2028	2029	2030
Anläggningstillgångar							
Immateriella anläggningstillgångar	0	0	0	0	0	0	0
Materiella anläggningstillgångar	5 258	5 679	6 429	7 833	9 689	11 957	14 493
Finansiella anläggningstillgångar	172	172	172	172	172	172	172
Summa anläggningstillgångar	5 430	5 851	6 601	8 005	9 861	12 129	14 665
Bidrag till statlig infrastruktur	149	139	128	117	107	96	85
Omsättningstillgångar							
Förråd	159	165	168	172	175	179	182
Fodringar	1 153	1 250	1 288	1 326	1 366	1 407	1 449
Kortfristiga placeringar	7 833	7 807	7 538	6 657	5 301	3 464	1 941
Kassa och bank	1 182	1 146	1 102	1 120	1 225	1 349	1 421
Summa omsättningstillgångar	10 326	10 368	10 096	9 275	8 067	6 398	4 993
SUMMA TILLGÅNGAR	15 905	16 357	16 824	17 397	18 034	18 623	19 743
EGET KAPITAL, AVSÄTTNINGAR OCH SKULDER							
Eget kapital							
Årets resultat	5	162	345	382	422	395	334
Övrigt eget kapital	6 341	6 346	6 508	6 853	7 235	7 657	8 052
Summa eget kapital	6 346	6 508	6 853	7 235	7 657	8 052	8 386
Avsättningar							
Avsättningar för pensioner och liknande	5 975	6 239	6 289	6 406	6 546	6 663	6 663
Summa avsättningar	5 975	6 239	6 289	6 406	6 546	6 663	6 663
Skulder							
Långfristiga skulder	745	760	775	791	807	823	1 547
Kortfristiga skulder	2 839	2 850	2 907	2 965	3 024	3 085	3 147
Summa skulder	3 584	3 610	3 682	3 756	3 831	3 908	4 694
SUMMA EGET KAPITAL, AVSÄTTNINGAR OCH SKULDER	15 905	16 357	16 824	17 397	18 034	18 623	19 743

4. Ersättningsnivåer inom Tandvården

I Mål och budget beslutas varje år om ersättningsnivåer för tandvården i Halland. Utgångspunkten i uppräkningsen bygger på Region Hallands index.

Sammanfattning inför kommande år

Barntandvårdspengen fastslås till 1 979 kr per barn, tidigare 1 928 kr

Peng för områdesansvaret 0–2 år fastslås till 372 kr per barn, tidigare 364kr

Peng för områdesansvaret 3–23 år fastslås till 46 kr per barn, tidigare 45 kr

Följande uppräkningsfaktor har använts:

1. Volymuppräkning, justering för demografiska förändringar: 0,5 procent ⁴.
2. Prisuppräkning: 3,3 procent.
3. Uppräkning för årlig verksamhetsutveckling: 1 procent.
4. Effektivisering: -2 procent.

Uppräkning av parametrar inom Tandvården				
Rad	Justeringspost	Barnpeng	Omr. 0–2 år	Omr. 3–19 år
1	Ingångsvärden	1 928	364	45
2	Prisuppräkning (3,3%)	77	12	2
3	Uppräkning för årlig verksamhetsutveckling (1%)	23	4	1
4	Effektivisering (- 2%)	-49	- 8	-1
5	Ny peng	1 979	372	46

I tabellen redovisas uppräkningsen i kronor.

⁴ Barntandvårdspengen och områdesansvaret 3–19 år är justerad och gäller enligt Prop. 2023/24:158. 3–19 år, tidigare 3–23 år

5. Ersättningsnivåer inom Vårdval Halland närsjukvård

Budget och ersättningsnivåer i Vårdval Halland närsjukvård 2026 bereds och beslutas tillsammans med Mål & budget 2026.

Avtalsvillkor och beskrivning av den ekonomiska ersättningsmodellen återfinns i uppdragsbeskrivning och förfrågningsunderlag för Vårdval Halland närsjukvård.

Sammanfattning av förändringar

Varje år revideras ersättningen i Vårdval Halland närsjukvård enligt följande:

- Hälso- och sjukvårdspengen beräknas utifrån föregående års beslutade nivå och justeras med för demografiska förändringar, uppräknings för årlig verksamhetsutveckling, prisuppräknings samt förändringar i modell och åtagande.
- ST-läkarersättningen följer beslutad modell och lönekostnad för en ST-läkare.

Ersättning för ST-läkare följer beslutad modell och lönekostnad för en ST-läkare.

Ersättningsnivåer

ST-läkarersättning

Region Halland ersätter leverantören för ST-läkaruppdraget. Ersättningen är baserad på en beräknad genomsnittlig lönekostnad för en ST-läkare på 90 900 kronor per månad.

Ersättningen baseras på en trappa utifrån var ST-läkaren befinner sig i utbildningen:

Ersättningsnivåer för ST-läkare			
År	Månad	Procent	Ersättning (kr)
1	1–12	75%	68 175
2	13–24	60%	54 540
3	25–36	50%	45 450
4	37–48	35%	31 815
5	49–60	30%	27 270

I tabellen redovisas ersättningsnivåer för ST-läkare. Ersättningen baseras på beräknad utbildningstid. En läkare som har en specialistexamen startar på en lägre ersättningsnivå enligt ovan.

När ST-läkaren är placerad utanför vårdenhetens organisation, exempelvis vid en sjukhusklinik, ersätter Region Halland vårdenheten med 100 % av den beräknade lönekostnaden (bruttolön inkl. sociala avgifter) enligt ovan (90 900) per månad för heltidstjänstgöring.

Hälso- och sjukvårdspeng

Hälso- och sjukvårdspengen för 2026 uppgår till 3 625 kronor per hälso- och sjukvårdspoäng. 90 procent är riskjusterad för förväntad vårdtyngd i den listade populationen hallänningar utifrån ålder och kön, 10 procent är riskjusterad baserat på socioekonomiska variabler.

Förändringar i ersättningsnivåer inom Vårdval närsjukvård år 2026			
Rad	Justeringspost	Totalt (mnkr)	Per Poäng (kr)
1	Hälso- och sjukvårdspeng ⁵	1 286	3 548
2	Indexuppräknig	42	117
3	Verksamhetsutveckling	13	3356
5	Kostnadseffektivisering	-27	-74
8	Hälso- och sjukvårdspeng	1 315	3 625

1. **Hälso- och sjukvårdspeng** - justerat för demografi och befolkningsökning, 2026 års värden. Ökningen uppgår till 6 mnkr.
2. **Indexuppräknig** - sker med prisuppräknig 3,3 procent och uppgår till 42 mnkr.
3. **Verksamhetsutveckling** – uppräknig för årlig verksamhetsveckling på 1 procent, motsvarande 13 mnkr.
4. **effektivisering** -2 procent motsvarande -27 mnkr

Viktningsstabell				
Åldersgrupp	Vikt		Kronor	
	Kvinna	Man	Kvinna	Man
0-1	2,26	2,28	8 193	8 266
2-5	1,53	1,54	5 547	5 583
6-14	0,60	0,59	2 175	2 139
15-29	0,59	0,49	2 121	1 776
30-44	0,64	0,52	2 335	1 885
45-59	0,73	0,60	2 661	2 175
60-69	1,32	1,21	4 774	4 387
70-79	1,95	1,88	7 059	6 816
80+	2,77	2,80	10 042	10 151

⁵ Justerad för demografisk utveckling.

Ersättning för enstaka akuta besök av patient från annan vårdenhet

Vård av patient som är folkbokförd i Halland, som är listad på en annan vårdenhet i Halland, ersätts enligt prislistan för enstaka akuta besök som årligen fastställs av Region Halland.

För 2026 gäller följande:

Ersättning för enstaka akuta besök		
Besökskategori	Besöksersättning (exkl. patientavgift)	Kommentar
Läkare	450 kr	Inklusive medicinsk service.
Psykolog	600 kr	
Kurator, arbetsterapeut	500 kr	
Sjuksköterska, distriktsköterska	300 kr	
Fysioterapeut, normalbesök	240 kr	Naprapat likställs med fysioterapeut.
Fysioterapeut, särskilt omfattande besök	600 kr	Minimum 40 minuter direkt patientkontakt. Särskilt kompetenskrav och krav på godkännande föreligger.
Fysioterapeut, gruppbesök	100 kr	Gruppbesök, en eller flera personal träffar flera patienter vid samma tillfälle.
Avgiftsbelagd provtagning	50 kr	Mellanliggande provtagning.
Avgiftsfri provtagning	150 kr	Provtagning i samband med betalt läkarbesök, eller med ordination från annan vårdenhet.
Ej legitimerad personal	0 kr	
Övriga yrkeskategorier	400 kr	Krav på legitimation föreligger.
Distanskontakt		Ersättning som vid fysiskt besök

Ersättning för riktade hembesök i kommunal hälso- och sjukvård

Ersättning utgår med **500 kr** per hembesök utfört av läkare som sker i samband med:

- utskrivning från slutenvård för patienter på Särskilt boende (SäBo) eller inskrivna i kommunal hemsjukvård.
- vid inskrivningssamtal och brytpunktssamtal på Särskilt boende (SäBo) eller inskrivning i hemsjukvården från öppenvård.

Denna ersättning utgår inte till det särskilda uppdraget ”Läkarmedverkan i hemsjukvården”.

6. Vårdval Halland specialiserad öppenvård

Budget och kostnadstak i Vårdval Halland specialiserad öppen hälso- och sjukvård 2026 bereds och beslutas tillsammans med Mål och budget 2026.

Avtalsvillkor och beskrivning av den ekonomiska ersättningsmodellen återfinns i uppdragsbeskrivning och förfrågningsunderlag för Vårdval Halland specialiserad öppen hälso- och sjukvård.

Sammanfattning

För varje specialitet inom Vårdval Halland specialiserad öppen hälso- och sjukvård specificeras ett kostnadstak. Kostnadstaket utgör en gemensam maximal ersättningsnivå för samtliga godkända och verksamma leverantörer inom samma specialitet, inkluderande både egenregiverksamhet och privata leverantörer. Samtliga leverantörer konkurrerar om patienter och ersättningen inom denna givna nivå. Kostnadstaket fördelas ut per månad enligt förväntad produktionsfördelning till ett kostnadstak per månad.

Kostnadstaket bygger på total produktion av vård till halländska patienter och en viss nivå av patienter från andra län inom respektive specialitet. Om andelen utomlänspatienter överstiger budgeterad andel utomlänspatienter, som är grunden i kostnadstaket, så kan kostnadstaket justeras uppåt genom månadsvis buffertjustering.

Varje år revideras ersättningen i Vårdval Halland specialiserad öppen hälso- och sjukvård enligt följande:

- Budget inklusive kostnadstak beräknas utifrån föregående års beslutade nivå. Justeras för demografiska förändringar, prisuppräknings⁶, uppräknings för årlig verksamhetsutveckling och justering med effektivisering samt eventuella förändringar i ersättningsnivå, modell och åtagande.
- ST-läkarersättningen för vårdvalets två ST-läkartjänster följer beslutad modell och lönekostnad⁷ för ST-läkare.

Följande uppräkningsfaktor har använts:

1. Volymuppräknings, justering för demografiska förändringar: 0,5 procent.
2. Prisuppräknings: 3,3 procent.
3. Uppräknings för årlig verksamhetsutveckling: 1 procent.
4. Effektivisering: -2 procent.

Kostnadstak

Kostnadstak

⁶ Prisuppräknings grundar sig i den senaste prognosen från SKR som presenterades i Cirkulär 25:16 (februari 2025), där procentsatsen för *timlön* (3,5%) samt *övriga varor och tjänster* (2,5%) har använts. Detaljerad beräkning återfinns hos regionkontorets ekonomiavdelning.

⁷ Beräknad lönenivå inkl. arbetsgivaravgifter

Kostnadstak	
Vårdval Halland specialiserad öppenvård - Hud	Belopp (tkr)
Kostnadstak 2025	43 356
Volymuppräknning, justering för demografiska förändringar (0,5%)	217
Prisuppräknning (3,3%)	1 431
Uppräknning för årlig verksamhetsutveckling (1%)	434
Effektivisering (-2%)	-909
Kostnadstak 2026	44 529

Utöver kostnadstak finns även budget (1 8 20 tkr) för två ST-läkare i Vårdval Halland specialiserad öppenvård Hud.

Kostnadstak	
Vårdval Halland specialiserad öppenvård - Psykiatri	Belopp (tkr)
Kostnadstak 2025	61 931
Volymuppräknning, justering för demografiska förändringar (0,5%)	310
Prisuppräknning (3,3%)	2 044
Uppräknning för årlig verksamhetsutveckling (1%)	619
Effektivisering (-2%)	-1 298
Kostnadstak 2026	63 605

Utöver kostnadstak finns även budget (1 534 tkr) för Rehabkoordinator i Vårdval Halland specialiserad öppenvård Psykiatri.

7. Patientavgift och övriga egenavgifter

Detta avsnitt beskriver patientavgifter och övriga egenavgifter för hälso- och sjukvård i Region Halland år 2026. Avgifterna beslutas av regionfullmäktige.

Sammanfattning av patientavgifter

Oförändrade övergripande patientavgifter för 2026, ingen förändring i övergripande avgiftsnivåer från 2025.

Patientavgifter	
Kategori	Avgift 2026
Läkarbesök primär-/närsjukvård	200 kr
Läkarbesök specialiserad öppenvård	300 kr
Läkarbesök akutmottagning	450 kr
Sjukvårdande behandling	100 kr
Öppenvård barn under 20 år	0 kr
Öppenvård 85 år och äldre (lag)	0 kr
Telefonkontakt tex. rådgivning och recept	0 kr
Distanskontakt	Enligt respektive motsvarande fysiskt besök.

Förändring av avgift till 2026

Höjd avgift läkarbesök på vårdcentralsakut

Vårdcentralsakut är en primärvårdsakut placerad på respektive specialistvårdsakut där patienter hänvisas av sjuksköterska på akuten till vårdcentralsakuten. Patienterna har sökt specialistvårdsakut men bedöms kunna omhändertas av allmänläkare på primärvårdsakut.

Avgift läkarbesök på särskild vårdcentralsakut, efter att patient har sökt på specialistvårdsakut, likställs med avgift för läkarbesök på specialistvårdsakut (för närvarande 450 kr).

Höjning högkostnadsskydd nutrition, vuxna över 16 år

Högekostnadsskyddet nutrition för vuxna över 16 år höjs från 1 600 kr/månad till 1 800 kr/månad. Anledning till höjning är att kostnaderna för nutritionsprodukter har ökat kraftigt de senaste åren. Region Halland har haft ett relativt lågt högekostnadsskydd sett till övriga riket.

Höjning avgift krycka

Avgiften för krycka höjs från 70 kronor till 100 kronor per styck samtidigt som isdubb till krycka kvarstår på 70 kronor per styck. Anledning är kraftigt höjda inköspriser.

Ta bort avgift TENS

Egenavgiften 100 kr/mån för TENS tas bort för att förskrivning och hantering av TENS ska följa samma struktur som övriga personligt förskrivna hjälpmedel från HMC och således bekostas av vårdgivaren.

Ta bort egenavgift sjukresa barn

Egenavgift för sjukresa barn tas bort för att avgiftsmässigt likställa sjukresor med sjukvård som är avgiftsfritt för barn under 20 år.

Ta bort dubbel avgift vid uteblivet besök

Avgift för uteblivet besök sänks från dubbel ordinarie patientavgift till enkel ordinarie patientavgift

Hälsovård (intyg, vaccinationer, hälsoundersökning)

I dokumentet ingå vissa tjänster inom området hälsovård inklusive avgift för respektive grupptaxa, för mer detaljerad information se nedan avsnitt med egenavgift Hälsovård (intyg, vaccinationer och hälsoundersökning).

Mervärdesskatt(moms)

Regionfullmäktige fastställer patientavgifter och övriga egenavgifter exkl. moms. På vissa tjänster tas moms ut med 12 procent eller 25 procent. Det är syftet med de medicinska åtgärderna som avgör momsfrågan. Tjänster som inte syftar till att skydda, bevara eller återställa hälsan är momsbelagda. Avgiften inkl. moms kan förändras om staten beslutar om förändrat regelverk/momssats.

Patientavgift sjukvård

Läkare	
Kategori	Avgift 2026
Läkarvård inom primär-/närsjukvård <i>Inklusive distanskontakt och besök på särskilt boende för äldre</i>	200 kr
Läkarvård hembesök inom primärvård-/närsjukvård	250 kr
Läkarvård vårdcentralsakut på sjukhus – <i>primärvård, hänvisad från specialistvårdsakut, avgift likställs med avgift för akutmottagning specialistvårdläkare</i>	450 kr
Läkarvård inom specialiserad öppenvård - <i>Inklusive distanskontakt, hembesök, operation</i>	300 kr
Läkarvård akutmottagning på sjukhus - <i>Dygnet runt, specialistvård</i>	450 kr
1: a remissbesök från primärvård/närsjukvård till specialistläkare på högre vårdnivå	100 kr

Övriga vårdgivare (sjukvårdande behandling)	
Kategori	Avgift 2026
Vård eller behandling som ges pga. sjukdom/skada och som utförs av annan sjukvårdspersonal än läkare <i>Inklusive distanskontakt</i>	100 kr
Provtagning, mellanliggande	100 kr

Avgiftsfri sjukvård

Avgiftsfri läkare och övriga vårdgivare	
Kategori	Avgift 2026
Abort-, preventivmedels- och steriliseringsrådgivning (<i>lag</i>)	0 kr
Adoptioner, blivande adoptivföräldrar samt syskon folkbokförda i Halland; vaccinationer, röntgenundersökningar och friskintyg	0 kr
Amningsbesök på BB-mottagning	0 kr
Anhållna, häktade eller intagna på kriminalvårdsanstalt (<i>lag</i>)	0 kr
Anhöringsamtal	0 kr
Antibiotikafri behandling för luftvägsinfektion / pneumokocker, återbesök inom 5 dagar	0 kr
Avstämningsmöte (<i>exempelvis Försäkringskassan</i>)	0 kr
Barn- och ungdomar tills dagen innan de fyller 20 år	0 kr
Besök inför inskrivning	0 kr
Besök inom 24 timmar, sjukhusens akutmottagningar/ verksamhet som är öppen dygnet runt	0 kr

Avgiftsfri läkare och övriga vårdgivare

Besök inom samma dygn, dvs 00–24 till samma hälso- och sjukvårdspersonal, närsjukvård och specialiserad vård	0 kr
Dödsfall, konstaterande av	0 kr
Forskning- och läkemedelsstudier	0 kr
Försvarsmakten – militär utbildning, värnpliktiga (<i>lag</i>)	0 kr
Habiliteringsverksamhet	0 kr
Hembesök i kommunens korttidsboende	0 kr
Hepatit B, efter tillbud med risk för blodsmitta	0 kr
Hepatit C, patient som smittats via svensk sjukvård och har kvarstående kronisk Hepatit C. Även vård som inte har med kronisk Hepatit C att göra.	0 kr
Hälsokontroller som görs när adoptivbarn kommer till Sverige räknas normalt som sjukvård	0 kr
Hälsokontroller som görs när folkbokförda anhöriginvandrande barn kommer till Sverige räknas normalt som sjukvård	0 kr
Information om journal; syfte att läkare och patient gemensamt går igenom innehållet i patientjournal	0 kr
Kvinnohälsovård (KHV)	0 kr
LSS, råd och stöd (<i>lag</i>)	0 kr
Organdonation, vård och behandling av organdonator	0 kr
PPD och BCG för personal som ska arbeta inom regionen	0 kr
Preventivmedelsrådgivning (<i>lag</i>)	0 kr
Provtagning / EKG inför operation eller inskrivning i slutenvård	0 kr
Recept och förskrivning på kostnadsfria läkemedel och förbrukningsartiklar, tekniska hjälpmedel samt preventivmedel	0 kr
Smittskyddslagen, allmänfarlig sjukdom (<i>lag</i>)	0 kr
STD, herpes genitalis, kondylom, trichomonas vaginalis infestation och icke gonorrhöisk uretrit (<i> dessa är utöver de som är allmänfarliga sjukdomar i smittskyddslagen</i>)	0 kr
Svalgprov, ordination på tex. övriga familjemedlemmar, daghem eller deltidsförskola	0 kr
Telefonkontakt (<i>tex. recept, provtagningssvar och rådgivning</i>)	0 kr
Tvångsvård, öppenvård enligt LPT och LRV	0 kr
Ungdomsmottagning, 13 till och med 23 års ålder	0 kr
Ungdomspsykiatriskmottagning, första besöket	0 kr
Vårdgivarinitierat besök	0 kr
Vård efter sexuellt övergrepp, första besök och första återbesök	0 kr
Återbesök i öppenvård efter utskrivning från slutenvård för samma sjukdom samma dag	0 kr
85 år och äldre (<i>lag</i>)	0 kr
1: a remissbesök till medicinsk service från företagshälsovård	0 kr

Övriga besök

Övriga besök	
Kategori	Avgift 2026
Teknikerbesök, DaKo, Hörselvården, Syncentralen	100 kr
Rehabkoordinator	0 kr

Tandvård för vissa grupper	
Kategori	Avgift 2026
Specialisttandläkare	300 kr
Allmäntandläkare	200 kr
Tandhygienist	100 kr
85 år och äldre	0 kr
1: a remissbesök från allmäntandvård/primärvård/närsjukvård till specialisttandläkare på högre vårdnivå	100 kr
Besök inom samma dygn, dvs 00–24 till samma tandvårdspersonal, allmäntandvård och specialisttandvård	0 kr

I tabellen redovisas tandvård för vissa grupper - vissa särskilda patientgrupper har rätt att få tandvård till en kostnad som motsvarar regionens patientavgifter för öppen sjukvård. Medicinsk service såsom röntgen ingår avgiften för vårdbesöket. (ingår i högkostnadsskydd, öppen sjukvård)

Högekostnadsskydd

Högekostnadsskydd	
Kategori	Avgift 2026
Öppen sjukvård (12-månaders period) <i>Möjlighet att fr.o.m. 2014 förköpa frikort (uppräknig enl. HSL)</i>	1 450 kr (2025)
Högekostnadsskydd för särskilda näringslivsmedel (SärNär) <i>1 800 kr per månad och patient för vuxna över 16 år. 120 kr per uttag för barn under 16 år. Övriga regler i separat överenskommelse med kommuner</i>	1 800 kr/mån 120 kr /uttag

Sluten hälso- och sjukvård (inskriven på sjukhus)

Sluten hälso- och sjukvård	
Kategori	Avgift 2025
Barn och ungdom 0 - 19 år	0 kr
Vuxna - från 20 år <i>(uppräknig enl. HSL)</i>	130 kr (2025)
Yngre än 40 år med hel aktivitetsersättning eller hel sjukersättning - halv avgift de första 30 dagarna vid varje vårdtillfälle	65 kr (2025)
Försvarsmakten – militär utbildning, värnpliktiga <i>(lag)</i>	0 kr
Anhållna, häktade eller intagna på kriminalvårdsanstalt <i>(lag)</i>	0 kr
Tvångsvårdade enl. (LPT och LRV)	0 kr
Tvångsvårdade enl. (LPT och LRV) Hallänning i annan region	0 kr

I tabellen redovisas avgift per vård dag, de ingår ej i högekostnadsskydd, öppen sjukvård.

Hjälpmedel

Hjälpmedel ingår inte i högekostnadsskydd öppen vård.

Hjälpmedel	
Kategori	Avgift 2026
Besök för bedömning om behov av anpassning hjälpmedel samt behandling och träning av funktions- och aktivitetsförmåga <i>(sjukvårdande behandling)</i>	100 kr
Förskrivning av tekniska hjälpmedel, instruktion till anhöriga m.fl.	0 kr
Intyg för anpassning av patientens hemmiljö och arbetsplats	0 kr
Utprovning och anpassning av tekniska hjälpmedel	0 kr
Inkontinensartiklar, personer med serviceinsatser från kommunen	0 kr
Krycka, isdubb till krycka per styck <i>Krycka 100 kr, isdubb 70 kr/st</i>	100 kr/ 70 kr
Tens-apparat	0 kr

Hjälpmedel

UVB-lampa, hyresavgift/månad <i>En månadsavgift tas ut även om flera hjälpmedel lånas från MTH. (avgiftsfritt för personer under 20 år)</i>	100 kr/mån
CPAP vid obstruktivt sömnapné syndrom, hyresavgift/månad <i>En månadsavgift tas ut även om flera hjälpmedel lånas från MTH. (avgiftsfritt för personer under 20 år)</i>	100 kr/mån
Egenavgift mask/slang till CPAP utöver en mask/slang per rullande 10-månadsperiod <i>Vid förskrivning av CPAP vid obstruktivt sömnapné syndrom ingår efter utprovning en mask/slang per rullande 10-månadersperiod, vid behov därutöver utgår egenavgift 1 000 kr per mask/slang. (avgiftsfritt patienter under 20 år).</i>	1 000 kr
Borttappad eller misskött hörapparat, ersättande hörapparat	1 000 kr
Ortopedtekniska hjälpmedel – fotbeklädnader/skor <i>(Max 4 par skor per år, Undantag: Gående barn som pga. sin funktionsnedsättning sliter skor på avsevärt kortare tid än normalt kan få mer än 4 par skor/år till reducerat pris.)</i>	0–19 år 400 kr/par 20 år - 700 kr/par Öppen sko 400 kr/par
Innesko 2/3 av angivet pris	
Ortopedtekniska hjälpmedel - ortos, inlägg och skoändringar <i>(avgift för sjukvårdande behandling)</i>	100 kr

I tabellen redovisas avgift exklusive moms.

Sjukresor

Sjukresor

Kategori	Avgift 2026
Egenavgift enkel resa, kollektivtrafik <i>motsv. 1 zon enl. Hallandstrafikens prislista för enkelbiljett vuxen</i>	28 kr <i>(fn. 2025)</i>
Milersättning, egen bil per mil (80 % av angivet belopp i (1999:1229) inkomstskattelag 16 kap 27§) Egenavgift 4 mil f.n. 80 kr	20 kr (2025)
Regionens sjukreselinjer	0 kr
Egenavgift enkel resa, taxi	100 kr
Egenavgift sjukresa barn under 20 år	0 kr
Högekostnadsskydd egenavgift sjukresor - 12-månaders period <i>(20 x avgift för taxi)</i>	2 000 kr
Ambulansvård <i>Ingår i högekostnadsskydd sjukresor</i>	250 kr

Hälsovård

Hälsovård ingår inte i högkostnadsskydd öppenvård.

Hälsovård	
Kategori	Avgift 2026
Screening	
Aortascreening (<i>pulsåderbräck i buken, män 65 år</i>)	0 kr
Gynekologisk cellprovskontroll (<i>lag</i>)	0 kr
Mammografi (<i>lag</i>)	0 kr
Tjock- och ändtarmscancerscreening	0 kr
Avgiftsfri vaccination	
Vaccination HPV <i>Avgiftsfritt till och med 26 års ålder. Ingår i allmänna vaccinationsprogrammet för barn, vaccination ges av Elevhälsan i åk 5–6. Avgiftsfritt till alla personer, som inte tidigare vaccinerats med HPV och som startar vaccination före 27 års ålder.</i>	0 kr
Vaccination säsongsinfluensa, riskgrupper <i>(RF 2021-04-28 §45)</i>	0 kr
Vaccination pneumokock, riskgrupper <i>(RF 2021-06-23 §64)</i>	0 kr
Vaccination påssjuka, hörselskadade barn och unga vuxna inom habiliteringsverksamhet	0 kr
Vaccination mässling, röda hund, difteri, stelkramp, polio och kikhosta <i>(RF 2022-04-27 §32) (RSAU 2022-06-28 §238)</i>	0 kr
Vaccination covid-19 <i>(avgiftsfritt för rekommenderade riskgrupper, avgift för övriga grupper. Region Halland följer nationell vägledning)</i>	0 kr
Övrig hälsovård	
Graviditetstest (<i>fr.o.m. kalenderåret som kvinnan fyller 21 år</i>)	150 kr
Befolkningsinriktat hälsosamtal för 40-åringar	0 kr
Hälsokontroll inför praktik för elever i vårdutbildning	0 kr
Övrig hälsovård, vaccination, hälsoundersökning och intyg <i>(exkl. moms) För intyg som inte finns med i "Egenavgifter Hälsovård" bestäms avgiften till samma taxa som jämförbart intyg eller enligt timtaxa om liknande intyg inte finns.</i>	Grupptaxa eller separat beslutad avgift
Grupptaxa 1	0 kr
Grupptaxa 2 (besök/stickavgift)	260 kr
Grupptaxa 3	700 kr
Grupptaxa 4	1 100 kr
Grupptaxa 5 timtaxa (403 kr / påbörjad 15 min)	1 610 kr

I tabellen redovisas avgifter för hälsovård – det ingår inte i högkostnadsskyddet, öppen sjukvård.

Asylsökande och bosatta utanför Sverige

Asylsökande, tillståndslösa och andra grupper	
Kategori	Avgift 2026
Läkarbesök - inkl. 1: a remissbesök	50 kr
Akutmottagning på sjukhus utan remiss	450 kr
Akutmottagning på sjukhus med remiss	50 kr
Specialistbesök läkare utan remiss	300 kr
Övriga vårdgivare (sjukvårdande behandling) utan remiss	100 kr
Övriga vårdgivare (sjukvårdande behandling)	25 kr
Mellanliggande labbesök	50 kr
Planerad öppenvård	faktisk kostnad
Barn och ungdomar t.o.m. 19 år (all vård)	0 kr
85 år och äldre - vård som inte kan anstå, gäller inte planerad vård	0 kr
Läkarutlåtande om hälsotillstånd för asylsökande	timtaxa
Sluten vård (Barn, ungdomar och vuxna)	0 kr

I tabellen redovisas avgift för Asylsökande, tillståndslösa och andra grupper som enligt beslut får vård enligt Asyl (vuxna, vård som inte kan anstå)

Bosatta i utlandet	
Kategori	Avgift 2026
Nordisk medborgare, nödvändig vård	patientavgift
EU-medborgare, nödvändig vård	patientavgift
Medborgare i konventionsland, akut/nödvändig vård	patientavgift
Svensk medborgare utanför EU och konventionsländer, akut vård	patientavgift
Övriga länder	faktisk kostnad

I tabellen redovisas avgift för bosatta i utlandet (krav på giltiga intyg, se avgiftshandbok för fullständiga regler).

Övrigt

Övrigt	
Kategori	Avgift 2026
Mat och logi på sjukhusens BB-avdelningar för anhöriga (avgift per påbörjat dygn 570 kr resp. 280 kr inkl. moms)	Vuxen 509 kr, barn 250 kr
Ekonomisk kompensation till patient vid inställd vård	Olika ersättning
Allmän handling, avskrift eller kopior (RF §46/23)	1 - 9 sidor 0 kr 10 sidor 50 kr Över 10 sidor 2 kr/sida
Journalkopior (RF § 33/12) Den registrerade har rätt att kostnadsfritt få en journalkopia per år, enligt dom den 26 oktober 2023, mål C-307/22. Hänvisning till artikel 15 Dataskyddsförordningen (GDPR).	1 - 9 sidor 0 kr 10 sidor 50 kr Över 10 sidor 2 kr/sida
Röntgenbilder på cdr-skiva eller likande lagringsenhet (RF §99/18)	50 kr per cdr- skiva / motsvarande bildlagringsenhet
Omhändertagande av avlidna - bårtransporter	Faktisk kostnad
Projektgrupper (se avgiftshandboken)	Fastställs i resp. nämnd
Avgift för sent- om och avbokad och uteblivet tidsbeställt individuellt besök inkl. avgiftsreducerade och avgiftsfria besök. <ul style="list-style-type: none"> Tidsgräns för debitering av sent om-avbokad besök: 24 timmar innan bokad besök, om besök om/avbokas senare än 24 timmar innan besök debiteras avgift Avgift sent om/avbokad besök: samma avgift som för det planerade besöket per vårdgivarkategori och vårdnivå Avgift uteblivet besök: samma avgift som för det planerade besöket per vårdgivarkategori och vårdnivå <p>Undantag från avgift för sent om- och avbokad besök och uteblivet besök: BVC, graviditetsbesök på kvinnohälsövården, specialistmödravården eller vid undersökning med ultraljud vid graviditet, ungdomsmottagning, blodcentral, screening såsom; mammografi, cellprovskontroll och aortascreening buk.</p> <p>Avgift gäller även för de fall då det faktiska besöket skulle varit avgiftsreducerat eller avgiftsfritt förutom vid uppräknade undantag.</p>	Avgift beroende på typ av besök <p>enkel avgift vid sent om- och avbokad besök</p> <p>enkel avgift vid uteblivet besök</p>
Väntetid mer än 30 min	Återbetalning av patientavgift enligt särskilda regler
Parkeringsavgift sjukhusområdena Hallands sjukhus Halmstad och Kungsbacka Betalsparkering Personal betalparkering	5 kr/timme 1 kr/timme

I tabellen redovisas övriga avgifter, dessa ingår inte i högkostnadsskydd, öppen sjukvård.

8. Finansiering av olika verksamheter inom Region Halland

Ersättningsmodeller i Region Halland		
Verksamhetsområde	Nettokostnadsbudget (Anslag)	Annan ersättning
Hälso- och sjukvård		
Vårdval Halland	Budgetram för palliativ vårdavdelning samt särskilda uppdrag inom primärvården	Vårdvalet i Halland ersätts enligt "vårdvalsmodellen"
Vårdval specialiserad vård		Episodersättning
Psykiatri	Budgetram för allmän psykiatri och remitterad rättspsykiatri	Vårdval psykiatri ersätts enligt "vårdval specialiserad vård"
Folk tandvård, Specialisttandvård	Budgetram	Tandvårdstaxa Barntandvårdpeng
Somatisk vård Specialisttandvård	Budgetram för både mottagningsverksamhet och slutenvård	Vårdval specialiserad vård hud ersätts enligt "vårdval specialiserad vård"
Somatisk vård-ambulansverksamhet, 1177 sjukvårdsrådgivning, sjuktransport, Hälsa- och funktionsstöd, Röntgen	Budgetram	
Medicinsk service exkl. röntgen		Intäkter från köpande enheter
Kultur och skola		
Folkhögskolor och naturbruksbruksgymnasiet	Budgetram för folkhögskola Budgetram för vuxenutbildningar inom de gröna näringarna	Statligt bidrag Interkommunala ersättningar
Kultur	Budgetram	Statligt bidrag
Regional utveckling		
Regional utveckling	Budgetram	Statligt anslag för regionala tillväxtåtgärder. Statliga medel för regional infrastrukturplan. Nationella utlysningar från Tillväxtverket, Vinnova. EU-projekt.
Politisk verksamhet	Budgetram	
Kollektivtrafik		
Kollektivtrafik	Budgetram	Biljettintäkter
Interna serviceverksamheter		Intäkter från köpande enheter

I tabellen redovisas hur verksamheterna i Region Halland får sin ersättning.

Diarienummer RS231582

Region Halland
Box 517, 301 80 Halmstad
regionen@regionhalland.se
regionhalland.se